青島時報

中華郵政特准掛號立券特別優待寄遞之報紙

社址 蘭山路八號 電話 三三五五號 郵政信箱一四三號

第三千五百六十三號

今日本報三大張半

登記證 中宣會中字壹肆貳號 內政部警字陸貳捌號

電報掛號 二五一四號

中華民國十三年九月一日發行

印刷所 蘭山路醒民印刷局

本報價目		廣告價目	
本埠	外埠	普通	特別
零售每份大洋四分 每月大洋一元 半年五元四角 全年十元	每月大洋一元二角 半年六元六角 全年十二元四角	△每日每英寸五角 △全面每日十元 每月每英寸三元 全面每月二百元	△每日每英寸一元 △全面每日十四元 每月每英寸四元 全面每月二百四十元

交通部爲懸賞密報私設電台通告

近查各地常有不法之徒私自設立無線電台祕密通信非特破壞國營電信事業抑且妨礙治安觸犯刑章迭經本部嚴厲取締破獲法辦在案惟查私設電台率多行藏詭祕仍恐倘有未盡爲特懸賞徵求告密無論何人凡能偵私設電台處所密報當地電報局或南京交通部電政司因而破獲者每搜出發報機一具賞洋三百元搜出收報機一具賞洋壹百元共情節特別重大者并得從優議賞告密函件應用密封逕寄當地電報局局長或本部電政司司長親拆所有報告人姓名本部負責絕對嚴守祕密合亟通告週知希各注意爲要

浙江興業銀行

儲蓄部公告

借貸對照表

茲依儲蓄銀行法第十條公告如左

借貸對照表 中華民國二十四年三月三十一日

負債	千百	十萬千	百十元	角分
資本		五〇〇	〇〇〇	〇〇
公積金		二三六	二一一	六九
本票		三	七一三	〇〇
活期儲蓄存款	七	六一〇	一三三	八九
定期儲蓄存款	八	七九五	一四一	六〇
暫時存款		三〇	二三一	九六
損益未結帳		一四四	五七六	四五
合計	一七	三二〇	〇〇八	五九

資產	千百	十萬千	百十元	角分
現金	一	〇四九	〇〇〇	〇〇
存放本埠同業	一	二三一	四三八	八七
有價證券	八	〇八六	四七六	一九
定期抵押放款	六	六〇二	二九三	五三
暫記欠款			八〇〇	〇〇
營業用房地產		三五〇	〇〇〇	〇〇
合計	一七	三二〇	〇〇八	五九

財產目錄 即借貸對照表之資產類

附告 右列借貸對照表本部已另印多份並附印定期抵押放款及有價證券分類表以備存戶取閱承索即奉

總部……上海北京路

青島支部……河南路

電話 經理室 五五一九 營業室 三二〇八 五八八八 貨棧 五三〇八

交通銀行推廣匯欵業務廣告

敝行現將通匯地點盡量推廣，分支行及特約通匯機關，最近已達三百餘各省都市及內處地著名城鎮俱可通匯手續便捷取費低廉倘承惠顧無論數目多寡均當竭誠効勞茲將各通匯處所詳列如後

江蘇省◎上海（外灘，南京路，新北門，提籃橋，界路）南京（中正街，中山路，下關）鎮江，高淳，青浦，沭陽，六合，大橋，仙女廟，十二圩，興化，寶應，口岸，浦頭，大泗莊，刁家鋪，泰興，黃橋，沙溝，阜甯，高郵，丹陽，金壇，奔牛，武進，漕溪，卜弋橋，南下墅，東安，焦溪，王下村，戚墅堰，馬杭，橋前，橫林，鳴凰，埠頭，無錫，溱潼，溧陽，宜興，江陰，靖江，蘇州（觀前），木瀆，東山，崑山，盛澤，震澤，常熟，董濱，徐市，滸浦，耦山，支塘，梅里，揚州，邵伯，泰州，姜堰，曲塘，東台，鹽城，清江浦，西壩，板閘，河下，王營，淮安，徐州，南宿州，新浦，海州，大浦，墟溝，老窰，青口，瀏水口，堆溝，陳家港，新市，板浦，南通，如皋，江浦，太倉，嘉定，羅店，寶山，臨浦，五夫，五車堰，浙江省◎杭州，硤石，嘉善，平湖，塘棲，餘杭，富陽，新登，桐廬，寧波，紹興，餘姚，湖州，嘉興，蘭谿，金華，衢州，溫州，安徽省◎蕪湖，蚌埠，安慶，湖北省◎漢口，武昌，漢陽，老河口，沙市，宜昌，湖南省◎長沙，河南省◎開封，鄭州，河北省◎天津（法租界，小白樓，北馬路，東城，西城）北平，保定，唐山，石家莊，山東省◎濟南，青島，煙台，威海衛，周村，博山，濰縣，山西省◎太原，陽泉，榆次，陝西省◎西安，察哈爾省◎張家口，綏遠省◎歸綏，包頭，遼寧省◎瀋陽，營口，吉林省◎哈爾濱，長春，黑龍江省◎黑龍江，四川省◎重慶，廣東省◎廣州，香港

青島行址，中山路九十三號電話五〇一一一至五〇一一四

金城銀行

◎資本一千萬元

◎公積金三百廿萬元

商業部 辦理存款放款匯兌代客買賣公債庫券及一切商業銀行業務

儲蓄部 專營各種存款如活期存款存洋一元即可開戶備有禮券滿期六月即可生利會計獨立責任無限

倉庫部 代客堆存貨物棧租低廉押款便利

總行 天津英租界中街

分行 南京 北平 哈爾濱 石家莊 南通州 上海 鄭州 開封 長沙 漢口 蘇州 定縣 常熟 大連 武昌 潼關 新浦

青島分行 天津路二十一號

電話 經理室 五一八〇 營業室 三七三八

儲蓄章程函索即寄

東萊趙琪訪求先世遺著啓事

琪蟄居以來，蒐輯明清兩朝，先世遺著，得有四十餘種，顏曰，東萊趙氏楹書叢刊，剞劂幸已竣工，惟先六世叔祖太宰公，諱煥，字吉亭，萬曆朝，秉國鈞者，十餘年，奏疏應多，而家無遺稿，查程開祜，籌遼碩畫，戊午仲冬，有時事可虞，天變宜畏疏，已未仲春，有風霾示儆疏，但只載題目，未得奏章，先八世叔祖，諱士喆，字伯濬，以明亡不仕，著述甚富，除皇綱錄，建文年譜，逸史三傳，萊史，石室談詩，已編入叢刊不計外，尚有「藏書論斷，正統論辯，東山詩史，自擬所南心史」四種，訪求累年，卒不可得，竊念先伯濬公，倡山左大社，以應復社，三會於吳江，先八世叔祖赤霞公，守鎮江時，出各書以示人，曾有愛而抄存者，特登報端，海內諸君子，倘存有上列各項著作，并手澤者，惠賜借刊，或影印，定當從優酬報，此啓。

通信處，本市龍口路一號，永厚堂，

十枝裝金鑰牌香烟大減價

煙絲嫩黃　氣味芬芳　裝璜雅緻　每十枝包　減售大洋　五分可謂　物美價廉　請嘗試之　定知不謬

（各紙煙店烟攤均有出售）

貨色越賣越新鮮

濰縣路中 **恒義昇襪廠**

爲慶祝學生國貨年自本月十日起舉行 **國貨大傾銷** 三星期

▲各貨除特價外一律照碼九折▼

◀犧牲品▶

品名	價格
雙線男襪	每元六雙
雙線女襪	每元七雙
雙線童襪	每元一打
長短袖汗衫	每元三件
羅紋背身	每元五件
大小夾花童襪	每打四角
大號司的光	每幷二毛八
華端利保安刀	每把四角
絲光女襪	每打九毛半

◀犧牲品▶

品名	價格
夾絲提花西裝男襪	每元五雙
中山跑鞋	每雙四毛半
雙領西服襯衫	每件七毛半
針織絲舞襪	每對九毛半
繡花枕套連芯	每對一元
玉成錦地衫	每件五角
瓜平邊臉盆	每只二角
涼草拖鞋	每元廿雙
軟皮底拖鞋	每元四雙

新到大批各式軟木遮木帽同時賤售

各貨繁多不及細載歡迎參觀

價格越賣越便宜

蔣委員長飛蓉坐鎮
川劉匪軍日內會師圍剿徐匪
張發奎應蔣召昨日由京飛蓉

【成都二十七日電】蔣委員長夫婦昨日午後由渝乘飛機抵此，劉湘率民衆熱烈歡迎，

【重慶二十七日電】蔣委員長夫婦及顧問端納二十六日午後二時，離重慶飛成都，四時賀國光，唐式遵亦同飛往賀在機場談，朱毛確圖與徐匪合股，但我方早有準備，決不讓其得逞，參謀團不移省，只派一部份人員前往協助，又楊森軍隊，移設雅安，

【重慶二十六日電】蔣原定二十六日晨十時飛蓉，督剿殘匪，因候戴傳賢來渝晤談，臨時中止，旋因戴過午未到，乃於下午二時乘機起行，約四時左右可到，其侍從人員，均於晨十時半先行飛蓉，蔣離渝時，賀國光，謝作民，及各機關長官，各區專員，各區黨指委均到機場歡送，賀於蔣赴飛後，復在機場向各區黨指委演講，略謂過去川政複雜，黨務無法推進，目下已漸上軌道此後當較易着手，惟正值農村破產，且爲剿匪區域，各位所負責任，實極重大，望以後努力工作，使黨政軍溶成一氣，改善四川現狀云，

【南京二十七日電】張發奎昨奉蔣電召，將於今日由京飛蓉云，

【重慶二十六日電】五路軍鄧國章部，奉令開駐江油，後方人員亦陸續移去，現江油駐軍，計有五路許紹宗一師，彭韓一師，及二十八軍憲部，刁世傑部，徐匪主力，現守城西之陳家壩，我各路刻擬會師出擊，如得手則通口香水之匪，無險可守，曲山漩坪之匪，亦須向北川潰退，

長沙二十七日電　羅品司令樹甲，二十五日電省報告，竄據平江北塔市三角尖一帶之股匪，經我李國鈞，鄧南駿兩旅包剿，斃匪數百名，傷匪無數，並奪獲軍需品甚多，匪衆驚潰退，我軍已於中午，收復北塔市，刻正從事清剿中，

漢口二十七日電　行營二十五日，據立煌縣武旅長二十三日電稱，僞第一鄉蘇現主席邱祖，前主席王光輝，帶全部男女匪三十六人，於本日午刻，到縣投誠，

財部爲防銀行流弊
派員監視各行鈔額
並督察其準備金是否充實
中行今日在滬開理監會議

南京二十七日電　財部爲監督各銀行發行鈔票數額，及其準備金，是否充實，決陸續派監視員，駐守各該行，隨時計核，以免流弊，現已派定賈存德，沈滌源，爲中國農民銀行及四明銀行監視員，餘爲中南，浙江，興業，中國，實業，及地方發行兌換券之銀行監視員，亦即可派出。

南京二十七日電　中央銀行定二十七日在滬開理監事會，討論下年度該行擴充業務計劃，財政部長孔祥熙，常次徐堪等，均將出席，徐就財次日期已展至下月三日，

上海二十七日電　中國銀行二十五日通告，滬總行儲蓄部及本市各支部，定六月一日同時營業，

美報評論中國財政
軍費雖增比率已減
中央統制威權日大

（譯自密勒氏評論報）（續）

中國政府財政支出之數額，已年有增加，如二十二年度爲六七一，九二四，七五五，九一元，二十三年度爲八二八，七一一，六八八點一六元，二十四年度爲八五三，二二二，八五三元，南京政府遂漸完成沿海及長江各省之財政統一，厥爲一極有意義之進步，蔣中正氏於川黔滇諸省剿共軍事中，無形使南京政府對於西部各省財政事業，獲機整頓，實爲辛亥革命以來，歷屆中央政府所未經驗者，果使此項事業完全成功，是中央政府在全國範圍上之威權必將大大提高也。吾人如將中國晚近所遭之天災人禍，加以考慮，悉則兩年來，以預算虧額，二三三，零零零，零零零之數額，決不應認爲一嚴重之弱點，刻中國在此兩年中所還舊欠已達二二一五，零零零，零零零元之鉅，此外，財政部在孔祥熙主持以來，已將權殘國民生計，防止農商業發展之苛捐雜稅，廢去約三千種左右，前此榨取苛雜以自肥之官吏，已不得不另謀生計，因滿洲之失守，關稅收入，削減四千餘萬，此項數款，現正由日人用以豢養溥儀之流，以維持東北之非法政權，併用以鞏固日本軍事，企圖將來之發展。吾人可指就孔氏之報告，列出下列數種具有建設意味之成績，

慘淡經營中之成績

一，着實清理舊欠，

二，民二十二年春季之廢兩改元，

三，出口稅率之修正，大多均較前低減，

四，國庫收支之集中化，

五，取消多年來之禁止米穀出口令，實行米穀免稅出口，

六，二十二年二月一日米，麥，穀轉口稅之廢除，

七，厲行查緝海關漏稅，

八，激底改革鹽政，多改造鹽務機關，廢止私人委職之積弊，整理稅率，劃一鹽斤，

金融問題猶待解決

但若展望中國財政之前途，則金融問題，頗成疑問，世界各國多自恐慌發生以後，貶抑本國之位幣值，但幾一致勸使中國保持貨幣之穩定，當世界金融風譎雲詭之際，尤以全國政府積極以人工力量提高銀價之時，中國能否保持貨幣之現存本位，尚難遽作判斷，所有中國之財政，包括國家債券，及貨幣流通，均以銀爲基準，唯一用金之處，即爲海關所用之每單位照美國貶抑金單位前價值計算，均合美金四角，自美國通過收買白銀案後，各國投機家，咸在上海市場，吸收大量銀元，售至美國，日韓復倫運巨額現金，自華北出關，以致國民政府財庫及官商銀行之存底，遭受嚴重之打擊，

中國政府究將如何處理此種情勢，尚難知悉，但據諸傳，如外國貸款不以貸款形式，援助中國，則中國勢必步列國之後塵，採取某種形式之「管理」幣制關於此點，滬埠日文「上海每日新聞」於五月十五日載一消息，謂南京立法院，刻正考慮一種法令，規定將中國銀行之鈔票發行準備金，由百分之六十現金，及百分之四十債票及股票，改爲百分之四十現金，及百分之六十債票與股票，該項消息謂中國各銀行目前發行鈔票總額，計達三五七，八七零，一四二元，其現金準備，共爲二三，九一三，六四三元，如立法院所考慮之辦法，見諸實行，則鈔票發行額，可憑空增加四六，零零零，零零零元，每日新聞並載稱，自政府最近增加中交兩行官股後，已着手停止該兩行之鈔票發行，擬由中央銀行壟斷發行之紙幣，按中國銀行發行鈔票約八千萬元，交行發行約五千六百萬，如是則中央之紙幣膨脹與貨幣管理，即可同時實現云。【完】

孔祥熙談美豐問題

上海二十七日電　自美商美豐銀行停業後，謠言繁興，孔財長意見，此次美豐之停業，係受美國提高銀價之影響，及該行運用資金之無方所致，查該行係美國註冊，但其發行鈔券，爲數甚微，尚不至牽動市面，至於本國金融情形，大小相同，其自身早有相當準備，且本部對於穩固金融，亦有通盤籌劃，隨時可予以相當之援助云，

新運視察團 昨在濟視察
明日離濟來青再轉津平

濟南十七日下午十二時電話　新運視察團團長徐慶譽等，今晚視察各機關新運推進情形，定二十九日赴青，再轉津平視察。

有吉謁西園寺 暢談對華問題
西園寺極表示欣然
有吉下月來華就任

東京二十六日電　有吉大使，定於六月四日，由東京出發，途中在大阪神戶逗留三日，與對華貿易直接關係最深之民間實業家懇談，十日乘長崎丸，由神戶出發返任，至南京後即轉呈就任狀，有吉大使，於二十六日午前九時，偕同有野書記官，赴興津坐漁莊，訪問西園寺公，報告國民政府之對日政策，並陳述此後對華政策之根本方針，園公對於最近中日關係之新展開，頗讚美有吉大使之功績，盼望其爲首任大使更爲精進，會談一小時，始辭出，

據有吉談，此次訪問園公，係爲大使館昇格後之拜會，談話涉及各方，故時間較長，中國對日關係好轉，園公非常喜悅，惟中日兩國，歷史甚久，不易發生急激變化，最近華方要人，多能諒解日本，與去年此時較之，可謂非常好轉，中國於七月一日，除施行提高關稅，保各國均同樣一齊予以提高，且稅率極低，不足影響貿易，

蒙僞爭地會議 展期舉行
爲方態度似頗強硬

東京二十五日電　出席預定於本日開會之哈爾哈事件滿洲里會議之「滿」方委員，業已全部行抵該地，惟外蒙方面委員到達該地之官電，刻尚未接到，故本日開會，勢將展期，

東京二十五日電　關於哈爾哈事件善後措置之「滿蒙會議」，定二十五日起在滿洲里開始，而該會涉之中心，爲貝爾湖附近三角洲歸屬問題，外蒙兵之射擊行爲，「滿蒙國境」紛爭處置方法，及交通往來問題，「滿洲國」方面，以爲徵諸歷史的文獻，並依友邦蘇聯所製地圖，三角洲當然爲「滿洲國」領土，而毫無可疑之餘地，外蒙兵之侵入，顯明斷爲「侵犯國境之不法行爲」，嚴由「滿洲國」方面向外蒙重提出處罰責任者，道歉，及將來保障等要求，但僅盼於當地將該項交涉解定云。

孫永勤部匪徒已完全肅清
孫本人有被擊斃訊
善後問題在辦理中

北平二十七日專電　殷汝耕今晨語記者，孫永勤部匪徒，現已完全肅清，撤河橋日軍，已大部撤回，僅留一小部協助特警，搜勦殘餘，

北平二十七日電　關係方面消息，孫永勤匪，經我團警連日圍剿，結果，大部潰散，一部則竄往茅山一帶，現仍繼續搜剿，即可完全肅清，遷安等地已無匪蹤，日軍大部，仍退長城沿線，據遵化縣府電平報告，孫永勤已有被擊斃說，于學忠昨日語記者，冀省府還保，正籌備中，期於七月一日實行合署辦公時，同時實現，華北禁煙進行，聞中央已派員調查，至華北將設立禁煙機關說，本人尚有所聞云，

又電　孫永勤匪，經我方與日軍夾擊，已大部肅清，日軍已撤回撤河橋及馬蘭峪一帶，我特警亦即撤退，地方善後問題，由縣長何孝怡辦理。

日軍用機 飛平偵察

北平廿七日路透電　昨晨七時四十分，日軍事飛機一架，由熱河飛來北平，在黃廟及北苑一帶偵查中國軍隊營房，至八時二十分飛去，

全國鐵路運輸會議
今日舉行二次大會

南京二十七日電　全國鐵路運輸會議，原定今日上午舉行第二次大會，下午繼續審查，旋以鐵部例於今晨舉行紀念週，時間短促，加以該會未付審查之提案，亟待審查，遂臨時改定明晨開二次大會，今日上午下午仍開分組審查會，審查各要案，

社論
銀行的保證問題
由明華銀行說到

自明華宣告歇業後，本市市面爲之動搖，人心爲之恐怖。各界人士亦罔不惶慨異常。誠以國家之設立銀行及容許銀行之設立，意在調劑金融，神益民生。既不容其朝開暮閉，更不容其買空賣空。尤以儲蓄銀行之設，直接關乎儲戶之利益，如有任何欺騙情事，斷爲法理人情所不許。今以專辦儲蓄之明華銀行，突而宣告休業，使一般儲戶茫然不知所措。羣情激憤，自屬理之當然。夫儲蓄銀行決無賠累之可能，其從事於其他事業而宣告破產者，豈可以分毫之損失轉嫁於儲戶？此理至明，不待申論。以明華論，十餘年來並未聞其營業上有何賠累，今乃突告停業，置萬餘儲戶於度外。其中內幕之黑暗，不問可知。世人之最懼者，莫於盜賊。然而盜賊之爲害可以預防，其搶劫綁架之對相亦僅少數人而已。若夫以皇皇銀行，竟敢造成騙局，使社會人士無從預防，且被欺騙者動輒以幾千人幾萬人計。然則此種銀行之罪大惡極，視盜賊猶有過之，自不能任其逍遙法外也。日來本報接到市民呼籲嚴辦明華負責人員之稿件頗多，其中有主張將張絅伯等梟首示衆者，又有主張將張等千刀萬剮者，事實或未能辦到。而人心之憤慨，亦可窺一班矣。

今明華銀行已矣。吾人希望今後金融界不再發生此類不幸事件，同時社會上實亦不應再有此類事件發生。茲就管見所及，對今後銀行保證問題，建議辦法如下：

（一）以本市情形言之，凡一小商號設立時，必覓連環保證二家，政府之重視保証，概可想見。然而小商號有保，大銀行寧可無保？揆情度理，豈非矛盾之至？故吾人建議中央從速修訂儲蓄銀行法。明白規定：凡銀行成立時，須覓當地或其他地方之銀行三家以上作連環保人，代負保證債務之責，果爾，則某銀行縱有倒閉情事，債權人可逕向其保證銀行要求代償債務。既可妨止銀行之濫設，又可使儲戶不至提心弔膽，事所當爲也。

（二）銀行爲一營業之組織，其營業情形自無保守祕密之必要。以明華論，過去十餘年中，初無人料其有賠累情事，今竟霹靂一聲，以休業聞。其內幕究竟如何，外人亦何得而知？故吾人更建議於中央政府當局，應明令各銀行每月必將其營業情形，列表詳予公開披露，使社會人士隨時明瞭其業務之眞相。最低限度，各銀行每月必將營業情形，呈報當地政府備案，蓋必如此，政府始能盡其監督之責，而銀行方面亦不至突而宣告休業，使市面金融頓陷恐慌也。

總之，此次明華問題，未始非今後之教訓。政府當局不獨將明華負責人員嚴加懲處追究，更應進一步防止將來之同類事件發生。想社會人士當抱有同感也。

浙江全省荒地
已調查竣事呈報行營
共九十一萬八千餘畝

上海特約通訊　自蔣委員長電令各省市，筋縣將所屬荒地，激查詳細具報到行營，以憑核辦，凡五百畝以上荒地，不報者，即有處分，江浙兩省，亦經民政廳所飭縣查荒，蘇省尚未報齊，浙江省已先查明，總計全省地畝，共有四千二百十二萬七千二百七十三畝，其中百人耕種者，占百分之九十七，而荒田尚少，此項荒田，係指素來無主耕種者而言，若上年因旱荒而廢種者，則占全額百分之七十餘，此乃又當別論矣，浙中全省之已種與無主荒地，其詳額如下，

已種地

杭縣一，三〇六，二四一畝，海甯八九九，〇四八畝，富陽四〇七，一五三畝，餘杭四五九，五三二畝，臨安二三五一，六畝，於潛三六九〇一六畝，昌化一〇五二七七畝，嘉興一六二九一五二畝，嘉善六七三三六九畝，海鹽五〇二九六六畝，崇德六〇二六三〇畝，平湖七九五九四六畝，桐鄉五九七二三〇畝，吳興二〇八八六八四畝，長興一三四三四九六畝，德清五四八六三一畝，武康二三四三五六畝，安吉五一一九一一畝，孝豐三〇〇八八七五畝，鄞縣一一〇一八六二畝，慈谿七九九一八五畝，奉化五一九四七一畝，鎮海六四五八二九畝，象山三八五五三畝，南田六六九五九畝，紹興一四二二三三五畝，蕭山一〇九六一八五畝，諸暨一九八五四八四畝，餘姚五三七五八六九畝，上虞六一一八一一〇畝，縣六三九三四九畝，新昌二七一〇七五畝，臨海一一一六六一三畝，黃岩九二三三八四畝，海甯七〇九九二八畝，溫嶺七一八七五一畝，天台三二八八五四畝，仙居四五六八三二畝，金華九二四七二四畝，蘭谿五九四五三〇畝，東陽六三二八六九畝，永義烏，七一三一〇畝，武義康三六二九五三畝，浦江二三五九八五四畝，湯溪五九八九九七六畝，衢縣九三六四五三〇畝，龍游五〇四三八八四畝，江山五三四〇五五一畝，常山三一五八九五畝，開化二九七六九九畝，建德一八八四五七畝，淳安三一一九一三四畝，桐廬二一四三六六畝，遂安三一四四二四畝，壽昌一四四一七八畝，分水一〇七五四八畝，永嘉八二三四九七畝，瑞安七三三八五七畝，樂清五四九一七〇畝，平陽八九九六三七畝，泰順七五八九九畝，玉環一三八七七八畝，麗水二一八六九九畝，青田一八六七五二畝，縉云一九四九三九畝，松陽二四二九九六畝，遂昌一八八九九七畝，慶元一一二八八二畝雲和一〇八七七七畝，定海三七九六一三畝，宣平八四七七八畝，景甯一一七九四一畝，共計四一二〇八五六八畝，就此項已耕之地，每畝產米三石計年有一萬二千餘萬石，作六元一石代價，農產收入在七萬萬餘元，上年十之七粒米無收，則浙民之損失，自在五萬萬元之上，安得不農村破產乎，

荒地

杭縣有一萬七千四百七十八畝，海甯五萬二千四百十五畝，臨安二萬畝，海鹽一萬畝，崇德五萬六千八百九十五畝，孝豐六萬三千二百三十二畝，鎮海二萬八千二百四十五畝，紹興二萬三千三百畝，蕭山十萬畝，仙居一萬一千畝，淳安二萬五千畝，樂清五萬畝，遂安三萬七千畝，麗水二十萬畝，永嘉八萬三千畝，平陽一萬三千畝，青田十萬六千六百半畝，慶元一萬二千畝，東陽五萬七百三十七畝，其他如諸暨溫嶺南田湯溪等，均不滿萬畝，最少者，厥爲武康縣，祇五畝荒地，嘉善祇十四畝，平湖祇九五畝，共全省荒地，九十一萬八千六百另七畝，現已呈報行營，將來入致派兵墾種，

前大定縣長棄城失職
判處七年徒刑
桑植等五縣縣長玩忽封鎖
何鍵函省從嚴議處

貴陽二十七日電　前大定縣長朱品株，于匪來犯，棄城失職，蔣委員長，令黔綏署扣押，解交綏署軍法處審訊，結果判處七年有期徒刑，並電呈蔣委員長核奪，朱已逸貴陽第一監獄執行，

長沙二十六日電　何鍵查現任桃源沅陵慈利保靖桑植五縣縣長，玩忽封鎖要政，二十五日特函請省府，從嚴議處，以示懲儆。

魯大礦水仍續漲
距第四層僅十餘米
李人祝昨日到淄川視察

濟南二十七日下午十二時電話　中央黨部民運會總幹事李人祝，今日到淄川視察，魯大礦水仍續漲，距第四層，僅有十餘米。

薊密區行政會議
昨在通縣舉行
會期三天必要時將延爲五天
會議提案共七十餘件

北平二十七日電　薊密區行政會議，今晨在通縣舉行，會期三天，必要時，將延爲五天，會議提案，共七十餘件，專署交議者十餘件，薊密區所屬各縣長，秘書，科長，均出席，灤榆區派豐潤縣長參加，殷汝耕今日午後二時，偕馬蘭峪古北口兩辦事處主任，乘汽車前往出席。

華僑目前
最嚴重三個問題
周啓剛昨在中央紀念週報告
亟望速謀解決辦法

南京二十七日電　中央今晨舉行紀念週，居正主席，周啓剛報告，題爲「華僑目前最嚴重三個問題」略謂，國外僑胞，目前感受極大困難，甚使吾人憂愁，最嚴重者，有三項，一，僑胞受經濟不景氣影響，所經營事業，一天比一天不振，二，僑胞居留地當局，實行排華政策，特報告諸同志注意，應謀應付方法，使華僑不感受苛待，安心經營事業，

又電　國府今晨紀念週，林主席領導行禮，並報告，題爲「縣爲自治單位之意義」十時詞畢而散，

上海市
五萬公尺競爭
王涇仁成績優異榮獲錦標

上海二十七日電　上海市五萬公尺競走，於二十六日晨舉行，參加者十六人，結果王涇仁，以五九分四秒時間，首先抵達終點，成績優異，較一九三二年在美國舉行之世界競走第一名英人保持之四，五〇分九秒鐘，相差僅十八分強，但已超過世界第三名成績二分鐘，按五萬公尺，合三十英里，約合華里一百零二里，此種長距離競走，在吾國尚屬創舉，今能得此成績，殊非易易，

國聯政院閉幕
意亞爭端已予和解
墨索里尼暢論歐洲情形　對希特勒演說難全接受

日內瓦二十六日電　國聯行政院第八十六屆會議，今午後宣告閉幕，國聯此次將意亞兩國間之爭案，辦理妥善，乃得脫離困難，而增高威望。

瑞典京城二十六日電　美國與瑞典商約，業於本日簽字，雙方均在稅則上讓步，關於稅則及進出口數量限制辦法，俱以無條件最惠國為基礎，此約有效期間，定為三年，現已提付國會核准。

羅馬二十五日電　首相墨索里尼本日在衆院發表演說暢論國際形勢謂吾人行動，當以政治現實主義為基礎所謂政治現實主義，即將國際上各種力量與其相互利害關係，暨不可避免之變遷，加以明確之觀察是也，任何國凡能名副官實者所有行動，均當以此為圭臬，首相嗣將各項國際問題加以分析，一，本年一月七日，義法兩國協定，此項協定自大體而言均屬滿意，可將此後意法兩國關係作一結束，而兩國有實效之合作，亦即理此開端，二，本月二日英法兩國倫敦談話此項談話乃係義法兩國羅馬協定之延長，三，德國廢止凡爾賽條約，軍事條款所產生之局勢，一九三四年一月間義國所提軍縮計劃，若果為各國所接受，則德國廢止軍事條款之舉不致發生，至限制軍備或禁止若干次作戰方式，吾人不但認其大有可能，但軍縮一事，若須決定若干具體方法，義國方面決不出而為之，四，美，法，義三國斯特雷撒會議獲有相當結果，三國對於若干項緊急問題業已決定採取聯帶立場，五，多瑙河會議未能在六月間舉行須續密籌備之後，始可召集，六，德元首希忒拉所演說之十三點，未可全部接受，亦未可全盤拒絕最妙之法，莫如逐一加以探討，七，奧國獨立問題，係奧國的問題，亦係歐洲的問題，尤其是意大利的問題却非義大利獨有問題，世有欲吾人株守勃倫納山隘而不暇旁顧者，余即以此語答之亞比西尼亞對於義大利並非潛在的威脅，乃係實在而又與日俱增之威脅，意亞兩國關係，因而趨於尖銳化，此種局勢由來已久，去年十二月間，維鳥亞邊境發生事變不當報警之鐘，法西斯主義之意大利，實負有不失時效之義務，首相並說明兩國爭端遠在一九二五年時，即已發生，亞國視一九二八年之意亞友好條約為廢紙，而於一九二九年間開始訓練陸軍，聘用歐洲人充當教練官，對吾人所已採取所當採取之軍事措置，佯作駭異，故提抗議者，無非惡意之徒，實乃意此案，未可有何希望，亦不當利用亞比西尼亞為威脅大利公開或暗中之敵，吾人在日內瓦接受和解仲裁程序係以維護亞事變為限，而不及其他問題，世人對於吾國之永久工具，妄想歐洲有事時，吾人在東非難以立足，須知吾人因與維護領土安全保障士兵生命，已準備担負一切責任，即最後亦非所懼云，

英報記者之觀察

日本欲作中國唯一「友邦」
對華援助須我親善是謂互惠　唯中國不得要求平等

（譯自平市英文「時事日報」所轉載之曼查斯他報東京通信）

據日本報紙所載，日本之正式退出國聯（在本年三月二十七日已發生效力），即為日本對中國新政策開始之信號，至於新政策之性質，在約一年前發表之天羽聲明中已有充分明顯的表示，當時日本明白表示，縱外國予中國以友情之援助，亦為日方所反對，彼並進而表示，反對拉西曼博士任國聯駐華技術聯絡，而國聯對之竟帖耳伏首，加以默認，日本現正在採取其第二步驟，事實上彼正在進行其他若干步驟矣，外間有日本徹底併吞「滿洲國」之謠傳，當日本藏相，發表警告，反對在「外國」（指偽滿）作鉅額之投資時，而軍部方面竟對高橋，反唇相稽稱「何故認滿洲亦為外國？」

由此可見日本當局

對偽滿之態度，為何如矣」據悉，日本政府對本國人員任「滿洲國」之雇員一層，決雖滿意，關於「滿洲國」之一般傀儡官吏，日方又難忘克森松爵在印度所發議論即「一部滿洲官員，其職責之特徵，不外準時領薪而也」，此外所謂「康德皇帝」，似亦將為滿洲之最新「皇帝」

日人對於歐洲方面所謠傳，謂日本正在設法使中國退出國聯之說，甚表憤慨，但「中國因贊成日本所提倡之亞細亞政策而將退出國聯」之消息，則又為日本報紙首先揭載，誠為滑稽之至，最近每日新聞，列舉日本對華新友誼政策大綱，

「一，苟中國表示願嚴格遵守條約義務及制止排斥日貨，以

恢復中日邦交常軌

則日本政府，願放棄從前以「不完備之國家」視中國之態度，而予中國以一切必需的援助，使中國成為有法律有秩序之國家」，在日本方面確有一種神經過敏的感覺，即自認日本並以未獨立國視中國是也，既屬「不完備之國家」，則可謂最近路易喬治所稱「得一口吞下」亦未可知也，

「二，日本所予中國政治上或財政上的援助範圍，與中國對日本之友誼行動，成正比例，將本互惠主義之原則，漸次予以援助，決不違背互惠原則之重累，加諸任何一方」總之中國

不能空受日方之惠

得惠愈多，愈須向日方表示友誼態度，

「三，此際最為重要者，即中國必須承認根據現存條約日方所有之權利與租讓，同時促進中國友誼關係，換言之，中國如根據國家平等原則，藉口日本政策之好轉，而作恢復一切國家權利之要求，日本決不能立予同意，「滿洲國」將宣告廢止治外法權，因「滿洲國」每縣均有日人顧問一名，故「滿洲國」自可取消治外法權，但中國則不能援例，日方認中國法官

必須一如偽滿法官

而後始能談到廢除治外法權，

「四，中國與日本以外，其他有關係列強，作關於關稅貿易，治外法權，內地航行等問題，訂立新協定時，必須不損及中日友誼關係，否則日本將採取阻止中國與第三者訂立包括最惠國條款新約之手段。」

讀者對此，熟加考慮，自知其內容，無非恫嚇之辭恐以後他國要求中國予以最惠國待遇時，苟與日本利益衝突，亦將遭日方阻止。

「五，雖然日本不願參加中國向第三者銀行團要求之貸款，苟此事影響及遠東方面之政治形勢，則

日本不能置諸不問

此表示日本對任何不合宜性質之借款，均以審判者自居，須極無損害者，始可通過日方之審查，

「六，苟中國諒解日本之誠意目的，願與日本共存共榮，則日本將予中國以一切可能財政上及經濟上之援助，使中國脫離國際之羈絆。」

以上為日方最明確之一條，亦即實現大亞細亞政策之道路也，天羽聲明，係警告列強，放棄中國，此則為警告中國放棄列強，並應允中國，苟彼能安分，則日方將保護彼之利益，苟以此項大綱，為非正式的，而置諸不顧，甚屬不當，

日對中國處心積慮

日夜不息，日人託辭亞洲民族之優秀而圖使亞洲脫離歐洲之影響，推而廣之，將使安南，非島，馬來半島，及印度等地，亦脫離歐美統治，日本意欲表示彼係中國之唯一友邦，并力言國聯專家委員團之改善中國情況　反使中國自身解放之危機，益愈迫切，

使日方在華行動急進之一發展為中國市場之衰落，任何國家傾其全力以剿滅赤匪，而欲其不減少購買力者，未之有也，此南京政府，所以仿照世界其他各國，亦作貿易必須平衡之呼籲苟中國拒絕購買比較日本購自中國者為多之日貨，則較排貨更為不利，商業與工業之關係極為密切，故在整個經濟上，日本必須杜塞此種形勢，日方現已對使「日滿經濟集團」擴充為「中日滿經濟集團」一事，不僅係一種野心，且係必須實現之事矣，此即為在軍部支持下之廣田對華政策是也。

拾枝裝珠光頭

光華牌

中國標準香烟

宣言

本號經理上海華美烟公司出品之光華，買司干，人參，紅藍等牌國貨香烟以來承蒙各界熱心提倡銷路日見發達敝號深為感謝茲為便利顧客起見特在中山路一百八十號設門市部並於開幕期間將最新出品之十枝裝珠光頭光華牌香烟減價出售藉以酬達提倡國貨諸君之盛意幸明達志士垂鑒焉

原價一角　減售八分　再送贈品　只賣半價

便利吸戶特設電話購買部

請撥電話三六二九號即可連同贈品送上

實事求是　偉大犧牲　機會難逢　幸勿錯過

中山路一百八十號

鴻聚誠烟行門市部

上海中國華美烟公司出品

犧牲三十天　自五月十八日起至六月十八日止

買烟一元贈送品五角

買買照[illegible]贈甚隨選
多少章送品多君用

山東大戲院

時間　下午二時起　循環放演

價目　樓上七角　五角　樓下四角

聯華公司非常鉅片

蛇蝎美人

●勇猛雄獅，醉臥美人膝
●美麗小鳥，生入鬼門關

當着劇中人陷入迷津之際
正是觀客們心花怒放之時
各個演員們大胆發揮所長
將觀衆們的靈魂吸入銀幕

把茫茫衆生玩弄於股掌之上　掌握多少人的生死大權

監製羅明佑　導演界之前輩楊小仲空前驚人之傑作

陳燕燕　張翼主演

梁賽珍客串

楊小仲氣煞劉別謙

梁賽珍壓倒梅蕙絲

同時加演　阮玲玉逝世哀榮錄兩大本

北平路大新商場五層樓

青島電影院

五月二十七號開映每日五場賡續不停

福克斯公司最榮譽之武俠的大電影

武俠巨子獨霸影壇　喬治奧勃林　絕頂無上之傑作

武俠影片中之矯矯者
西洋影片中之超超者

看此片壹次勝讀江湖奇俠傳小說十部遊俠傳萬本

摧肝助危！義胆俠心！巧智無雙！神勇絕倫！出入生死！大險不懼！身手矯健！

看此片壹次立刻使你精神抖擻振臂高呼拔劍起舞

牧場義僕

范朋克演來望塵莫及
三劍客對之尚有愧色

有血的活躍　嬉弄頑兒越嶺跳澗如履平川使你興奮使你咋舌　有血的激刺

本月三十一號星期五起映

下期開映戰事巨片　熱河血戰事　中日激戰傷心慘目

明星大戲院

米高梅鉅製　范達克傑作

威廉鮑惠爾　克拉克蓋博　曼娜洛愛

三大明星合演　哀感緊張豔情巨片

豪俠亢爽頂天立地好男兒！
深情重義震古爍今奇女子！

情慾與理智的大激戰　俠友　友情與責任的衝突戰

堂堂總督夫人與賭棍有染

大導演范達克繼最近非常作

技巧有力　震驚影壇

加映　精彩非常之米高梅短片

故事深刻　衆口稱譽

促進婦女健康之補血品

幾乎每個婦女有時都要一種補血品以增進其體力而韋廉士醫生紅色補丸對於千萬弱女病婦衰母業已證明爲一鉅大恩物即因其能益血補血而使衰弱之神經復歸調整有力也

江西南昌永建所三十七號胡壽安君現充北平中學教員其來書云『內子胡張氏在校時體質文弱時患頭暈目眩精神軟弱結婚後操理家務益感疲勞迨至小女玉喜產生身體愈形困頓四肢浮腫經血失調心緒不甯飲食無味累經醫治效驗全無後服韋廉士醫生紅色補丸即覺胃口增加病狀輕減續服無幾霍然全愈體氣又復健旺矣』

『家母前患咯血之症元氣大衰迭服各藥亦無明效但自改服韋廉士醫生紅色補丸後不久即完全痊愈矣』

對於男人一樣有效

胡君來書續云『鄙人自身亦曾受益於韋廉士醫生紅色補丸蓋鄙人因勞心過度精神不振購服此丸數瓶即見精神煥發辦事耐勞不勝感謝之至』

韋廉士醫生紅色補丸補血健腦世界馳名各埠大藥房皆有出售或向上海江西路四五一號韋廉士醫生藥局函購每瓶大洋一元五角六瓶八元郵力免收

樂日重臨

天朗氣清萬花齊放凋零沉悶之時期已過逾常之鮮美衣服又來是誠不可不有喜樂之顏容以配之也月來閉戶之委頓精神今宜盡去多日雌服之疲倦狀態今應都除但既鮮衣而美服矣則明眸桃臉又安可無故宜不時吞服清導丸以助達此目的良以此丸善能導滯平肝使腸內不留毒質之渣滓如是不特皮膚光潔口氣芬芳桃臉明眸精神愉快而且一切頭痛頭暈胆疾肝火胃呆性暴瀉痢痔瘡均足以防治之矣

清導丸導滯平肝盡美盡善宜女宜男荷尊處無從購買可向上海江西路四五一號韋廉士醫生藥局函購每瓶大洋七角六瓶三元五角郵力免收

永備牌電池

質精力足　到處風行　屹立首位　久而彌固

請服法國老牌山得爾彌地

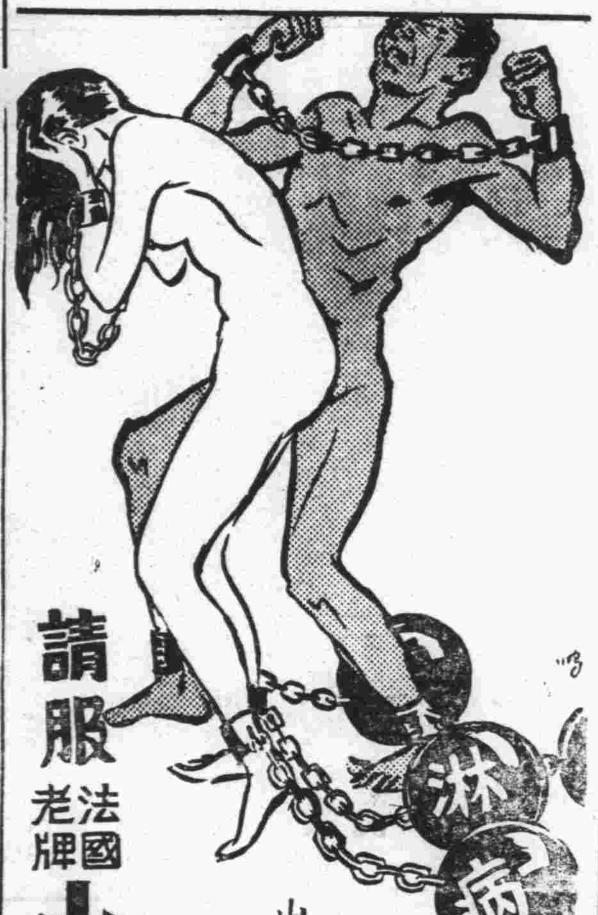

五淋白濁、為不可告人之隱疾。不幸而患之。譬如手足加以桎梏。痛苦殊不可言。法國老牌山得爾彌地。成分極精。藥力最靈。吞服甚易。不論新淋老濁。誠能依法服之。非但腫痛速消。淋濁速止。且可永不復發。山得爾彌地丸上均印有(MIDY)為記謹防偽品冒充

全國各地中外藥房均有出售

華商新華行獨家經理　上海江西路三六七號

青島大陸銀行

贈送本市高初兩級中學會考諸君奬學金

本銀行爲鼓勵升學提倡儲蓄起見曾於上年中學畢業會考時酌備奬學金以爲升學之助諒邀公鑒本年本市高初兩級中學畢業會考自應仍舊舉行除函致與考各學校外特此通告另有詳章函索即奉

行址中山路　電話五六一七　五六一八　五六一九

律師盛家良受任鼎新堂常年法律顧問

本律師茲續受任黃島路鼎新里鼎新堂常年法律顧問如有侵害該堂財產營業信譽及其他應享一切法益者本律師當盡依法保護之責除訂約外特此通告

事務所青島中山路三六號電話五二九七號

美女牌葡萄乾

美女牌葡萄乾係用鮮肥葡萄晒乾．粒粒清潔肥大．滋味甜而不膩．除充甜食外．可助烹調．製茶點．實為家庭中之必需品．

中國總經理　美國葡萄乾公司　上海廣東路五一號

第一補血妙品

標準皮膚藥

注意　祗以現在魚目混珠的冒牌時見於市頗足悞人惟希諸君惠顧務認明惠東老牌商標為要

商標 H.T.

主治　金錢癬牛皮癬斑癬禿瘡脚氣臭汗狐臭雀斑凍瘡初起疔毒熱癤無名腫毒風濕痛癢疥癩等症以及一切皮膚病用之神效

發行所　山東惠東藥房

山東建坨委員會第二次招標廣告

本會膠澳區馬哥莊至大沽河一帶橋樑房屋等工程現擬招商承辦定於六月七日開標　凡願承包者可於開標期前至青島陵縣支路二號本會工程處繳納印刷費每份洋五元領取章程標單及圖說如期投價可也

青島新民印刷鑄字所

膠州路一〇六號

電話五二二五九號

上海市教育局備案

私立中華書局函授學校招收學員

國文科 英文科

校址：上海靜安寺路一四八六號 報名處：上海四馬路中華書局及各省分局

入學期 隨時報名隨時入學隨意修業並無期限

級別 各分初級中級高級三級可以隨意選定

程度 凡初通文字而有志深造者均可以入學

課本 解釋清楚切合實用並且各附修學指導

批課卷 非常認真錯誤處改正外更註明錯誤之原由

學費 特別低廉且可分期繳付初級每月不及一元

獎學金 每年每級選擇成績最優者三名酌給獎金三十元二十元十元不等

▼印有章程承索即贈▲

六月底前報名入學特別優待減低學費

(乙118)

青島經理神州大藥房

面友

阿墨林藥水療癬。治瘡。去溼。止癢。

無論皮膚各病。均為微菌作祟。祇須「阿墨林」一滴。諸菌立殺。而為君解除一切膚之痛也。▲注意冒牌劣品。各藥房有出售。

百搽百效 「面友」之原料。根據科學最新美容之精理而採選之。實為皮膚唯一之友。不問何種皮色。搽用「面友」未有不白。且不必數份。尤為可貴。至於除斑。更是百搽百效。有面為證。

▲藥房商店均有出售▼ 認明真貨……切勿與[illegible]

身強嗣必旺

有強健之子女，必先求己身之強健。己身不強，則所生之子女亦必羸弱，不若他兒之活潑，且易感染疾病，此所以強嗣必先強身也。強身之道，即服兜安氏秘製保腎丸，以補內腎，腎健則血液純淨，足以營生，而身體遂日臻康強矣。婦女大都因生產之用力及內腎之虧，產後常患背痛，兜安氏秘製保腎丸，為此症之確效良藥，久為婦女所讚譽。此丸除補腎極效外，專治腎虧所致之背痛、腰痠、風濕痛、小便諸疾，效驗異常，老幼咸宜。患者速服，不但疾苦早除，且能轉弱為康強。

各埠藥房均有出售

上海兜安氏西藥公司

德國白濁專藥

梅濁尅星

首創透膜殺菌：永遠斷根

主治 尿道腫痛 膿血淋漓 膀胱炎症 男女淋濁

特效 利尿止痛 殺菌滅淋 消炎退腫 根治痊愈

特種梅濁尅星 滲透性特強 治療力特速

德國威彌部藥廠監製

上海柯爾登洋行經理

青島總經理漢成大藥房及各藥房均售淋病療養新書函索附郵票三分

過新的生活

余年事雖輕。然未服燕醫生補丸以前。頗覺衰老。時或患病。身心交困。自服此丸後。幾乎立見年輕。健強如初。身心雙方，生活為之一新。

燕醫生補丸，足以清除體內因消化不良及便秘而積聚之毒質。故能澄清血液。振奮器官，使其運用完善。世界人士，因服此丸而獲健康者。以億萬計。君其今日即購服之，以過新的生活可也。

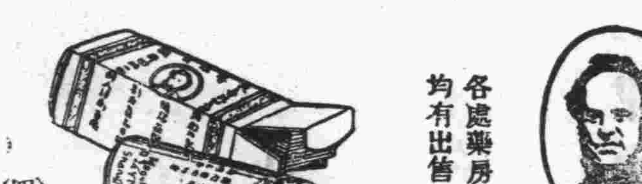

各處藥房均有出售

(四)

東方村飯莊啟事

地址常州路龍口路轉角 電話五〇四一

本飯莊開設以來久為社會士女所贊譽現在設備力求新穎並以重資新聘廚師担任烹調茲將本飯莊之優點開列於下地位幽雅空氣澄新水色山光風景宜人山珍海錯應有盡有凡由市內赴浴場馬場或遊炮台遊公園者皆為必經之地就此憩息隨意便酌或開盛筵以享佳賓酒肉適口景象悅目有塵寰仙境之雅無城市煩囂之氣倘蒙惠顧無任歡迎

國醫

陳鴻雪

診例

科目 傷寒 濕熱 痛痹 喘咳 瘧痢 血症 勞損 喉痧 婦科胎產調經帶下各雜病 幼科痘疹驚風蟲疳等雜症

診金 門診一元 出診二元 拔號加倍 附診一元 膏丸長方通函論症各四元 家庭或團體醫藥顧問另議

時間 上午十二點至二點 下午五點至八點 星期日全日

診所 中山路東肥城路十一號

加播渤藥皂

皮膚病用

功能殺蟲止癢去腐生肌專治瘡毒癬疥等症誠家庭中必需之要品也各埠藥房均有出售

上海科發大藥房監製

各埠各大藥房均售

青島總經理李村路神州大藥房

越陳越香

家居常備 旅行必攜

老牌明星花露香水

上海中西大藥房發行

新老淋濁一瓶斷根

果拿瑾白濁丸

總經理 上海狄思威路一〇一一號 仁華行

本市新聞

沈市長昨召集新聞界 報告對明華事件處理經過
爲維護民衆利益特組清查委員會 查明後再按法定手續作公平處理

明華銀行停業後，沈市長爲維護民衆利益，特於愼重考慮之後，作緊急處理，五日來與胡祕書長，儲局長等，卜晝卜夜，籌謀適當處理辦法，昨日（二十七）下午五時，沈市長特在市府召集各報館，通訊社負責人談話，報告市府對明華銀行歇業前後處置經過之情形，茲錄沈氏談話如次，

○——沈市長談話——○

市府對明華銀行歇業前後處置經過之情形，查本月二十二日午間，據明華銀行經理張絅伯聲稱，該行擬以東海飯店向各銀行押款四十萬元，請予轉商等情，當於是日午後召集各銀行到府會商，僉謂該飯店恐有糾葛，堅不承受，繼張絅伯亦稱，即令此款作得，能否維持，尚無把握，借款既未就緒，此外別無救濟辦法，是晚該行具呈社會局稱，無力維持，祇得歇業，甘願負責償債等語，二十三日晨該行即行停閉，本府因未悉該行資產及負債情形若何，當令公安局將該經理派警監視，一面布告債權人聽候依法清理，旋聞該行虧欠甚鉅，立飭社會，公安兩局派員會同市商會，銀行公會，將該行簿籍暫行封存，以備清查，此項緊急處分，純係爲保護債權人利益起見，二十四日據債權人來府請願，並請將該經理羈押，責令清償，本府以事關法律範圍，復與法院及律師公會方面研究，僉以事出緊急，請由市府先行處理，如涉及法律問題，可再由法院解決，二十五日續據各債權人到府請願，當即告以三點，【一】須持憑速赴各區辦事處登記，方能明瞭存款種類及存款數目，【二】須靜候徹查該行財產及負債詳情如何，【三】儘半月內將該行所有資產悉數查畢，候查明後必有相當辦法，及債權人散後，即飭社會，公安兩局，會同市商會，銀行公會，律師公會，暨各債權代表合組清查委員會，於二十六日成立，開始辦公，復以三點告知各清查員，作清查原則，【一】公開，將該行所有財產負債詳細數目，逐一臚列，俾衆週知，【二】敏捷，望於數日內蕆事，因債權人渴望明悉內容，勢難久延，【三】各員辦理務求迅速，【四】公平，清查明晰後，再按法定手續，依照銀行法規定辦法公平辦理，此本市明華銀行歇業及本府應付此案之經過情形也，總之，各商業儲蓄銀行，向由財政部監理，其內部盈絀地方官廳平時無權過問，至其倒閉後清理手續，應歸法院解決，本府此次因負維持地方治安之責，目擊各債權人多屬貧苦零星小戶，情極可憫，迫不得已，始從權辦理，積極負責聯合地方團體，暨債權人方面，共同組織清查委員會，先從清查着手，以求早日解決，至將來如涉及法律範圍，自仍應依法辦理，本府區區維持債權人之苦心，當爲有識者所共見，乃近閱各報關於本府近日辦法及本市長宣言各節，紀載諸多不符，殊深詫異，在債權人方面應有利益自當竭力維護，若任不肖份子際此清查未竣以前，任意造謠，淆惑觀聽，亦必從嚴取締，以免妨害公務云云，（青島）

○——昨日登記——○ 仍極踴躍

明華銀行債權人昨日至四個辦事處登記結果，計東鎮辦事處登記者七十八戶，二萬二千六百二十元零一角，大港辦事處登記五百七十六戶，十五萬九千三百六十五元五角二分，西鎮辦事處登記三百零八戶，五萬三千七百二十九元八角一分，海濱區辦事處登記六百二十戶，二十三萬六千三百一十八元五角八分，

○——清查委會——○ 工作緊張

明華銀行清查委員會各委員於昨日（二十七）上午八時前往明華銀行辦公，至午十二時，均未下班，在該行內午餐後，仍繼續清查，直至五時許始止，查帳組，分儲蓄，信託，商業三部，以各部存欠戶頭爲數繁多，業經分別提造詳細表冊，除信託儲蓄兩部之資產項下表冊業將就齊，其商業部資產表冊，昨晚提辦分別審核，儲蓄部份表冊昨晚可造齊，據調

會組調查所得，明華銀行董事長童今輝，董事童廣甫，張絅伯，張亦飛，林爾卿，余月亭，林鏡湖，監事周子聲，宋輔臣等各董事已經張絅伯簽字承認，並聞各董事在滬財產甚屬豐富云，

端陽之晨 電燈未熄前禁止採艾
公安局規定辦法維持風化

公安局長王時澤，以每年端陽節市民多於黎明時採艾，但不良分子，往往乘機淩辱女性，特規定辦法，訓令所屬取締，原令於後，「查端陽採艾，習俗相沿已久，在採艾時間因男女紛雜，不良份子往往乘機淩辱女性，本局爲加以取締起見，前經飭據第一分局呈擬辦法，規定在馬路電燈未熄之前，不分男女絕對禁止登山，並規定該分局採艾區域以青島山及福山爲限，現該項辦法已呈奉府令核准，照辦轉飭施行在案，各該分局應即按照辦理，並參照該項辦法，以期普遍推行，以維持風化，除分令外，合行令仰遵照，此令。」

徐寒梅所著 麗麗 即將出版
各大書局代理預約

青島晨報副刊編輯徐寒梅君，年來對於寫作方面，頗爲努力，本市及京杭各報副刊上亦常見其作品，去年春，本報副刊青光自半老徐娘負責主編後即由徐君撰述一篇小說「三姨太太」，逐日刊載，逾一載有半，業已刊完，近因閱者急欲一窺全豹，催編單印本，已與本社社長尹樸齋先生商榷，決由本社出版單印本，定名「麗麗」，現已付梓，國曆七月底即可出版，該書業經作者費兩月之工夫，精心删改，並除增加「三姨太太由蜀返漢後之生活」數章外，並約定南京中央大學西畫教授潘玉良女士作封面，採侃工，夏心如，天涯遊子，及本報副刊編輯半老徐娘諸先生作序，全書共長十五萬言，計三百餘面，裝訂一厚册，定價大洋六角，預約四角，現已開始預約，本市代理預約者有即墨路中華書局，四方路世界書局，濟寧路成和堂書局，芝罘路春記報社，芝罘路青島晨報社，蘭山路青島時報社云。

市府昨午舉行 一一七七次總理紀念週
胡祕書長主席 觀象台長農林所長報告工作

市政府於昨（二十七）午九時在大禮堂舉行第一一七七次總理紀念週，到市府暨直屬各機關職員三百餘人，由胡祕書長主席，行禮如儀，先由胡氏報告上週工作，繼由觀象台長蔣炳然，農林所長葛敬應，分別報告各該機關最近工作概況，茲將蔣葛二氏之報告，分別錄於後，

（蔣台長報告）【一】標準鐘母鐘裝設案，上海標準時計服務社裝設本市標準鐘一案，茲該社已進行裝設，所有標準鐘母鐘裝設於本台電氣鐘室內，刻已裝設完畢，已進行他項工程，【二】磁力自記室建築案，磁力自記室建自德人，該室在地平下面，年久日深，經潮溼之薰蒸，土木均已朽腐，若不重行建築，恐將影響地磁力儀，已飭工估價，將估價單呈送市府，俟奉令後再定行止，【三】選送練習班學生案，南昌航空委員會第二測候所送來學生二十五名，來台訓練，經本台特開訓練班授以必要知識，上月訓練完畢，本月准航空委員會來函，以此次訓練各生論擇尤選送，以資任用等語，當即將成績優良者選送十六名，連同每月考試成績一併函送，

（葛所長報告）【一】推廣石刁柏苗，石刁柏售價昂貴，而通常所用者概係舶來品，頗有提倡栽植之價值，茲經李村農場所培育之該項秧苗，分發吳家村，中韓哥莊，仲家窪，大港山等村農戶栽植，以資推廣，計共發三千四百株。

德順爐鐵工廠 職工補習學校成立
社會局職教委會均派員參加

本市華陽路德順爐鐵工廠，爲增進全廠工人知識並養成其技術能力起見，特依照部頒勞工教育辦法大綱，於廠內建築教室四間，招集不識字工人四十餘人，成立職工補習學校，並於昨晚（二十七日）行開學典禮，呈請社會局及職工教育委員會派員指導，社會局當派科員茅智千，職工教育委員會當請委員曾昭常前往參加，認爲該廠經理等對於工人教育如此熱心，殊屬可嘉云，

新運視察團明日來青
膠路派阮光銘赴濟迎接

新生活運動總會，爲考察各省及各鐵路新運進行情形，特組織新運視察團，分期赴各省視察一切，該團一行徐慶譽等三人，已於二十五日抵濟，定二十九日來青，膠路新運會特推警察副署長阮光銘爲代表，於昨午（二十七）十一時半，乘二十一次車前往迎接，並附掛一〇七號專用車一輛，去濟備用，據阮副署長語記者，本人此行係赴濟歡迎新運視察團，約於二十九日即可來青云。（青島）

鐵路網球籌委會 擬定招待隊員辦法
○…全文共計七項…○

第三屆全國鐵路網球比賽大會，距期已近，籌委會已擬定通過招待辦法，茲錄如次，

（招待辦法）【一】本會招待期間，規定自七月五日起，至七月十九日止，逾期一切膳宿及招待事項，本會均不負責，【二】本路濟南車站，由本會函託濟南車站問詢處專司招待，由各處到濟各隊隊員到濟後，請向該問詢處接洽即可，【三】各隊員由濟南至青島之免費乘車證，存濟南車站問詢處，各隊於乘車前，可向該處領取，【四】本路濟南車站問詢處，於送各隊員登車後，即應用電話通知本會招待股，以便到時派員到青島站接待，【五】本路青島車站由本會聘請招待員二人擔任接待本會各隊隊員，照料行李，及陪同赴本會招待處事項，【六】各隊隊員到青時間，隨時由招待股通知車站招待員，【七】本招待辦法，經籌備委員會議通過後施行，（青島）

李烈鈞 昨遊嶗山

寓居本市之中委李烈鈞，以嶗山爲魯東名勝，且以甘雨初過，風景清雅，特於昨晨八時偕其夫人公子赴嶗山遊覽，直至下午五時，始返市內云。

警士教練所 錄取新警 定明日入所

公安局警士教練所第三十七期學警，業於前日複試竣事，昨日發出榜示計錄取王銳等五十名，被錄取者定二十九日攜帶行李入所，六月一日正式開課云，

薛家島小學 講演競賽 成績良好

本市薛家島小學，爲鼓勵學生向學興趣，並練達口才，發表思想起見，特於二十六日（星期日）舉行講演競賽會，並邀請辦事處主任及督學參加指導，聞此次成績極爲良好云，

看看西廣場的熱鬧
貨物擺設着破爛東西 顧主們都是些平民階級

粗民

青島有名的市場，如大窰溝的勸商場，中山路的華北市場，常州路的東方市場，北平路的洪泰市場，以及東鎮市場，西嶺市場，莘縣路的市場，或因地位衝要，或因設備華美，無論久在本市的住戶或是初來青島的外客，大概沒有不到以上各市場購買物品的，即不能全到，也必到過一二處，獨有一個僻處海邊，淤塞零亂的小市場，不獨爲初來的人所不得而知，就是久居市內的人也或未到過這裏一次，因爲這地方的環境同他的設備，並在此營業的人，處處表現出是一個最低階級的生活，高官貴人以及他們的太太小姐，少爺相公們，倘若因爲迷路不幸走到這市場的旁邊，定必趕快的掩鼻，還得閉目纔可過去，掩鼻是因氣味臭臊，閉目是因漫天紛降黑雪，（電汽公司烟囱噴出之烟屑），稍不小心，即能眯眼，說了許多廢話，這個地方究竟在那裏，西廣場是也。記者爲使大家明瞭該場的內容起見，特於昨日開着兩腿一乂形成十一號的慢性汽車，順着莘縣路走到荷澤四路的南頭，轉身入荷澤四路，約行五六十步，抬頭看見朝東之衝衙頭，柴門上有一匾額，額上有西廣場三個大字，這就是該場的東門，由此入場，先觸人眼簾的，是列在路兩旁的

鐵器攤子，這些攤子上，擺的貨色，太爲雜亂，舉凡用鐵製成的器具，大概十樣，中有其八九，記者因記憶力薄弱，各樣的名子，想不清楚，茲將印入腦際的幾樣，寫在下面，計有船上用的大小鉄錨，錘子，掀子，鏟子，鉗子，斧子，菜刀，釘子，爐底，爐圈，洋油桶，釘鞋的鞋站，粗鉄練子，細鐵練子，等等，開這些攤子的主人，多半是些鐵匠，所以門前擺着攤子，並不用專人招待主顧，屋裏不住聲的丁當丁當丁丁當，在那裏打其鐵，有買主問價，即停住丁當聲，手裏抱着大錘，講論價目，再向前走上十數步，就進了

布疋攤子 的範圍了，布疋攤子，較鐵器攤子實在乾淨的太多了，並且有人專任招待顧主，手裏拿着雞毛拂塵，不住的撣除黑雪，這些攤子上賣的東西不是像錦章謙祥益等大綢緞莊賣的綢緞綢紗，一概是些中下階級人日常所穿的各樣棉布，如白布，藍布，紅布，灰布，條子布，紅地白花布，紫地藍花布，綠地白花布，白地黑花布，圈眼蚊帳布，方眼蚊帳布，寬面大洋布，窄面濰縣織等等，尚有其他布名，因記憶不清，祇好略而不寫，凡閒逛之人，從攤子旁路過，裏邊的人，就說買點布吧，很便宜，你若問問價格，却不便宜，所以凡到該場買布的，必先看尺之大小，然後再與之論價，須經過很久的時間，纔能講成，過去布攤來到

雜貨攤子 這些攤子上的貨色，却比鉄攤布攤，熱鬧的多了，一張丈數長的木板上，擺上東西，有算盤子，筷子，刀子，小鎖，茶壺，茶碗，酒杯，牙刷，舊雪花膏瓶，牙粉瓶，生髮油瓶，磨石，小鋼勺，各樣匙子，破舊的書籍，電燈線，電燈傘，洗臉盆，掛衣鈎，洋烟嘴，洋烟袋，古瓷器，古銅錢，大小各色的膠皮鞋等物，眞正使人眼花撩亂，過去雜貨攤，再向西走爬上崖頭來，即出了該場的區域了，記者逛完該場之後，回想在場中所遇見的人，男的無一個是洋服革履，女的無一個是旗袍高跟，全是些

勞動階級 者，推想他們來此的原因並，非閒逛，因爲他們的時間異常珍貴，絕對無暇作無益之遊，大概凡來必買點必需的物品，不像富貴人之到電影院，多玩幾個鐘頭無關緊要，

台東鎮順源 遭火燒燬 損失約值三千餘元

台東鎮威海路一百四十七號順源五金行，係平度縣人牟子衡所開設，資本原爲二千元，營業已二年有餘，前晚（二十六）十時四十分突然起火，該處距東鎮消防分組甚近，該組前往出水施救，至十一時餘始救熄，計燒燬平房兩間及全部貨物，約值洋三千餘元，該五金行曾在太平保險公司保火險四千元，其起火原因，聞係廚役姜永鳳（二十四歲牟平人）因倒油引着，該管公安四分局已將鋪掌牟子衡，舖夥姜永鳳，于立倬，（十九歲，牟平人），錢倫敍（二十三歲掖縣人）等，一併帶分局偵訊，並將賬簿九本帶局偵查云，

市黨部昨舉行 一零五次總理紀念週
由李委員先良主席

本市黨務整理委員會，於昨日（二十七日）上午九時在該會禮堂舉行第一〇五次總理紀念週，出席全體委員，全體工作人員，及各區整委會員共三十餘人，由李委員先良主席，領導行禮如儀后，即講演「知難行易」學說，望國人努力行的精神，以圖存救亡，辭意精警，十時餘禮成散會云。（正聞）

日僑昨慶祝 海軍紀念 在青島神社

昨日（二十七日）爲日本海軍紀念日，僑青日本官民於昨日午前十一時，在青島神社拜殿前舉行紀念會，參加人員爲板根日領，及民團各委員，球磨艦長等，共百餘人，至十二時始畢，午後六時在球磨艦設宴招待日僑官民，約五十餘名開祝歡會，（捷聞）

電局優待 催帳電報 提前拍發

値此金融恐慌銀根奇緊之際，現又端節將屆，結賬期近，各商行對於遠處帳款之催收，最好利用電報，以資敏捷，而收時間經濟之效，同時並可促引債務者之注意，聞本市電報局，爲便利各商行催收帳務起見，特於立催帳電報一種，提前打發，俾各商行對於催收賬務迅速便利，茲悉拍發該項催帳電報者，極爲擁擠云，

青島市政府購辦委員會通告第二三三號

案查本會現擬招商標辦社會局調建築市立醫院樓房工程各商有願承辦者，可自本年五月廿七起，每日於上午九時至十二時逕來本會，領取標單及說明書圖樣等件，詳爲閱覽，即將該項價格切實估計，填註封固，以便投標。此項標函統限於六月一日下午二時投遞本會，即時當衆開標。過期標函，概作無效。特此通告。

本案投標保證金一千元圖樣保證金四元

中華民國二十四年五月廿五日

市中定期歡送 畢業同學
六月一二日晚舉行遊藝大會

市立中學，以該校高三初三兩班學生，將於暑假同時畢業離校，學生自治會爲慶賀及連絡感情起見，特定於六月一二兩日晚六時起，在該校大禮堂舉行歡送畢業同學遊藝大會，所有表演項目，異常豐富，並歡送各生家長及來賓參觀，該屆時禮堂空氣定極熱烈而緊張云，（海狗）

敬送 遺洩古方 靈藥

治遺精早洩失眠腦弱不育及一切新起久患之腎病靈驗驚人濟世以來治愈病家不可數計事實證明各界信仰凡服中西各藥無效照方配服立見奇效患者索方請向上海法租界黃河路茄勒路三號四川施積善堂函索即寄

施濟春謹啓

山東 省煙台同記綢廠啓事

敬啓者本廠創辦有年所出「大中山」「三鹿頭」及「哥侖布」牌三種府綢貨眞價實名馳中外曾在國府商標局註册復蒙實業部山東實業廳建設廳及威海衛管理公署先後發給特等獎狀各在案自推銷以來以其堅潔耐用又無變色起毛之弊無論作中外禮服均屬相宜故深蒙中外各界讚許本廠爲提倡國貨挽回利權對於所出各貨慘澹經營煞費苦心始獲有相當之榮譽近竟有無恥之徒在青島地方以魚目混珠冒充本廠商標希圖厚利顧主之受其朦蔽者不知凡幾其影響本廠名譽至深且巨本廠有鑒於斯除呈請青島社會局從嚴究查以防假冒外並在各商埠延聘律師派人稽查如有販售冒牌貨者一經查出定即依法究辦特此鄭重聲明如蒙惠顧請認明烟台同記商標并加以方帖爲證庶不致誤幸各界加以注意焉

興業地產公司

本公司營業要目
一，房地產買賣及代理
二，代辦登記過戶
三，房地產抵押放款
四，代辦一切信託事務
五，介紹建築工程代辦估價設計
六，代收房地租金
七，代理水火保險

地址 中山路大陸銀行三樓
電話 五五三三
電報掛號 三〇〇〇

空中旅行

由青島至南京　約二小時
由青島至上海　約三小時
由青島至天津　約一時四十五分鐘
由青島至北平　約二小時半

詢請情詳

中國航空公司

青島中山路六八號中國旅行社 電話四九一一

本號最近運到大批新貨，請來選購，中外各式餅乾　名貴呂宋雪茄　歐美罐頭食物　滋養克寧奶粉　各國名廠洋酒　家庭器具什物　無不應有盡有，而定價低廉，於餽贈親友，自備佐餐，最爲相宜，電話購貨，隨到隨送，如蒙惠顧，竭誠歡迎，

永康號謹啓
中山路新一三五號
電話 二〇八〇號

李瑞卿緊要啓事

敬啓者瑞卿服務於本市新聞界垂二十年平素以謹愼自持向未開罪於人乃此次明華銀行倒閉之日正値舍親來遊嶗山情切葭莩當然親自招待以覽名勝不圖奸人竟乘機造謠不曰瑞卿將明華存款已先期提出即曰受明華之賄五千元云云查瑞卿存於明華之款除連年慘遭喪事用支外定期者尚有兩戶頭一爲一九二號一爲五〇三號各五百元皆未提出活期者亦有三百元零零一角二分一併未提有明華之帳可查已向第一區西鎮建設辦事處登記至於受賄之說有何證據更不値識者一笑該行總協經理及會計營業各主任均尚在青不難就近查詢此等鬼蜮技倆本不足辯然對於瑞卿個人信譽有關爲此登報聲明尚祈各界公鑒

李瑞卿謹啓

青島英商卜內門公司緊要聲明

本公司所用長方圖形各章向不在外擔保凡有收款提貨均憑正式收據由負責洋員加以簽名方屬有效誠恐外間不知用特聲明

各地新聞

綏遠逆倫奇案

賈達小受烟之毒 奸蒸生母手刃親父
心懷不安密移屍體奸情敗露 村人查覺報告區長掘屍破案

平地泉通訊，綏遠省集甯縣屬第二區陳家村，（在東北方距縣城三十餘里）有農戶名賈成者，現年五十餘歲，居此數世，祖遺耕田三百餘畝，雖非富有，堪稱小康，自幼娶同村張姓之女爲妻，現年四十歲，生有一子名達小，現年二十一歲，秉性刁奸，不務正業，自十五歲而染鴉片惡癖，日須生土一兩，其父賈成初尚規勸，繼以責打，奈被怙惡不悛，

視烟如命，其父不得已自客秋起，停止供給吸烟之費，賈子達小，自戒絕後，屢將家中什物，偷出換烟，又被賈成偵知，對之監視益嚴，賈達小至是無法過癮，痛苦萬分，而其母張氏愛子心切，每於其父外出時私予接濟，孰意自客歲廢曆十二月間起，賈達小竟開始奸蒸其母張氏，母子二人發生肉體關係後，感情益密，合夥變賣物品，維持達小烟癮，上月二十三日午後，賈達小方與其生母張氏在放米庫房中苟合之際，適其父賈成由外歸來撞見，當時幾乎氣厥，隨即

精神失常，終日磨家中之切菜刀，聲言欲殺死逆小母子，母子二人大懼，張氏娘家有胞兄弟四人，最幼者名張四，現年三十歲，亦有鴉片嗜好，素日與其甥達小膠漆相投，狼狽爲奸，賈家母子遂問求生之計於張四，張四謂汝母子若欲得生，必須將賈成置之死地，三人當議妥謀殺賈成，於四月二十四日午夜，賈達小持斧一把，張四拿切刀一柄，乘賈成熟睡之際，破門而入，逆子賈達小先行下斧，正中其父咽喉，遂即

氣絕身死，張四又向腹部連扎兩刀，當夜將死尸塞於門外澆園之井內，越數日，日內將用井水澆苗，恐彼時被人發見，又由井內撈起，埋於園後打麥場邊，賈氏母子自將賈成殺死後，即覺坐臥不安，精神恍惚，必因將其尸身埋於纏繞太歲方面（按綏人迷信頗深，喪埋必避太歲，否則大兇），於是賈達小屢向同村居人詢問本月太歲在何方，遇村人問及何故不見賈成者，則答以已赴縣城糴糧，村人見其久不歸家，再問則稱

不知何往，無如賈達小與其母通奸，及曾被其父親窺見等情，同村之人均悉底蘊，今久不見賈成，村人遂疑彼等將賈成害死，陳家村李村長乃於本月十四日赴該管集甯縣第二區，向區長于子江詳細稟告，于區長聞報，當即派警將賈達小母子捉拿到區，嚴加審訊，各犯均

供認不諱，于區長又將張四捉獲，於四日晨親率警士將該三犯及村長四鄰等，於午時押解到縣，縣長于純齋聞報，立即升堂審訊，各犯及村長四鄰等詳供一遍，于縣長以茲案案情奇重，深恐內含別情，故十分謹慎，十七日親率仵作，及保安隊十餘名，前往陳家村驗屍，據縣府某君語記者，于縣長以此案離奇重天，已將各犯

嚴行拘押，詳電傳主席請示辦法云。（十九日）

魯各縣年景 諸城最好

各縣府紛報旱災

濟南通訊，民政廳前令各縣呈報旱災情況，各縣陸續報告，曲阜蒙陰新泰一帶小麥歉收，所種秋禾苗亦多枯死，諸城年景最好，昨日（二十五）降雨甚溥，曲阜報告得雨霑足，臨清亦得雨八公厘，本市自前夜降雨，昨竟日未停，但雨量不甚大，建廳氣象測候所報告，雨量爲一公厘，氣溫驟降，最低華氏表六十四度二二。

劉景桂案下月開審

—逢明因父病妻喪呈院請寬保開釋—

北平通信，劉景桂槍殺滕爽案，自上訴於高一分院後，檢察官王經綸，業將該案文件閱畢，昨日將卷證移送該院刑庭審理，承審推事日內即開始偵查，聞爲張梓，公開審訊期未定，預料將在下月，再度入獄之逢明，昨具呈該院，略謂父病沉重，妻喪未葬，請求交保釋出，候傳等語，該院准否，尙不可知。

魯煙犯十名刺字開釋

再犯願受槍決

濟南通訊，總指揮部法處，昨上午八時審理案件，有戒癮所長張成麟呈送之第三百八十五批戒清毒品嗜之案犯朱九生，王王氏等男女十名，經史處長分別訊明，各該犯供稱，好戒清，出所後決不再將，倘再有重犯查獲情事，甘願受槍決死刑等語，驗明各犯手腕均已刺字，故當即准予開釋云。

殉情

漢口中國飯店 男女旅客雙服毒

男名李嶸鳴——晨報記者
女名張麒英——專美學生

（李嶸鳴）等物，內中另有一函，爲張麒英致本市四十八小學校長劉洪澤者，略謂「校長，生於二年前在星時，經族兄樹藩之介紹，得識蘇省李君嶸鳴，時相過訪，問以詩文見識，知其迥異常流，嗣後互通音問，嗣多勉勵，於是

兩情羨慕 互印於心，在去秋李君與胞兄卸職來湘，作嶽麓南嶽之遊，又經校之重介，始由友誼而訂定良緣，如此日夕風晨，尤相欣愛，第恨相見晚矣，詎知花好不常，月圓易缺，僅週餘之聚合，而又

勞燕分飛 從此咫尺天涯，覿面無期，祗有傳書互慰，可是生活之艱苦，畸形之家庭，使我倆有志不遂，反復思之，何戀之有，與其受不良環境抑制而生離，曷若盡情犧牲而復聚，乃屬幸事，吾儕深知際此國難蜩螗，應肩起匹夫責任，以挽頹危，無如

社會黑暗 以致走入極端，反覺愉快，兄眞正之人生歸宿，亦不過如此，唉！生等自甘示弱，今日毅然決然脫離這萬惡的社會，別矣！別矣！敬頌教育之光，受業張麒英，李嶸鳴，於二十四年，五月十八日，絕筆」，李張二人，經中國飯店，送至天主教堂醫院後，醫生急施救急手術，並注射強心劑，但生效極微，經驗明，李張二人係用汾酒和多量鴉片，服用自殺，經過時間已久，頗難救治，迨至夜十一時半，李首先殞命，張延至二十一日晨七時許，亦相繼追李而去，亦云慘云。

青市商情

▲行情▼（五月二十七日）

五天申票	九九八〇
匯申	一〇〇一〇
銅元	四〇〇
上海票	九九五〇
山東票	九九七〇
大連票	八八五〇
天津票	九九四〇
烟台票	九九八〇
威海票	九九一〇
龍口票	九九一〇
香港票	一三五〇
中國漢口票	六九〇〇
交通漢口票	九七〇〇
通用漢口票	九七五〇
先令銀	九九三〇
日金鎊	一〇四〇
日金票	一〇五〇
菲律濱票	九八〇〇
菲律濱洋	七五〇〇
坎拿大	九一五〇
新加坡	一五九〇
六比票	九八五〇
六比銀	九八五〇
俄金磅	九八五〇
金馬克	二三三〇
德金鎊	三九五〇
荷蘭票	二二〇〇
法郎票	一一〇〇
法金鎊	一九一〇
金單位	五五〇〇
北平票	一九五〇
立人洋	一一四〇
雜洋	一〇四〇
小洋	二三〇〇
澳金票	一三三〇
南票	八六〇〇
廈門票	八一〇〇
福建票	二〇〇〇
美金票	八四〇〇
美金鎊	一八三〇
美銀洋	一六〇〇
英金票	一五九〇
英金鎊	一五五〇
正卦	一四二七〇
金牌	一四五七五

▲現紗▼

二松鹿	二三六二一
三二銀月	二一九〇〇
三二寶船	二一七五〇
二二花蝶	二一七五〇
三二寶來	二一七五〇
三二五星	二一五〇〇
三二宮女	一八九五〇
二〇銀月	一九〇〇〇
三〇五星	一九〇五〇
二〇寶船	一九〇〇〇
二〇寶來	一八九〇〇
一六銀月	一八一〇〇
一六金貨	一八一〇〇
一六五星	一八〇〇〇
一六寶來	一八〇〇〇
一二金貨	一八六〇〇
一〇五子	一六三〇〇
一〇寶來	一六三五〇
一二寶船	一七四〇〇
四二花蝶討	二六一〇〇
四二銀月	二六六〇〇
四二寶船	一六四〇〇
四二立馬	二六五〇〇
四二水月七月	二六八〇〇

割線

二二股花張採蝶	二七六二
〇二二股銀月	二七五〇〇
四二二股立馬	二六四五〇
四二二股水月	二七三〇〇
二五二股五子	三〇五
△三三股人鐘	二七六〇〇
六二二股五子	三二。七〇
三〇二股五子	二九五〇〇
三一〇二一三股寶船	〇
二四九二二五五	〇〇

奇聞奇事

•去眼膜藥、每料售洋五元二角。
不用針刀能去眼膜
•除點去翳藥、每料售洋二元一角。
•普通光明眼藥、每料大洋三角五分、
任何眼疾用藥準好
•去眼膠藥水、每瓶六角。

青島東平路南首卅六號 至誠藥社 獨家總經理
電話：五一七五號 電話購藥可以專送

腿疼腰酸 寒腿藥酒 二時見效

人因感受風寒潮濕。致腰腿由酸疼變成麻木。半身不遂。或下委等症、此等病症。每遇天氣良好。春夏溫暖節季。因血脈流動舒暢。酸疼麻木過一時較輕。患者以痛苦減少。遂誤爲大病已去。其病因血轉舒暢。不病頓覺潛伏。遇天氣陰寒。仍可發犯。保實病勢或較加重。倘利用夏天氣暖。血脈流動舒暢良機。醫治得法。其收效實大。寒腿藥酒爲醫治寒腿最經濟最有效之良藥。倘欲永久除根。請勿失此良機。此種寒腿藥酒。服後二小時之內覺患處作癢。或見輕徐徐出氣。便是藥力達到之證驗也。倘再外貼祕製之附桂膏。則其效更大。◎價目◎寒腿藥酒每瓶五角 加料一元 附桂膏每張六角 加料一元

青島獨家經售 東平路卅六號 至誠藥社 電話：一七五號

嶗山汽水

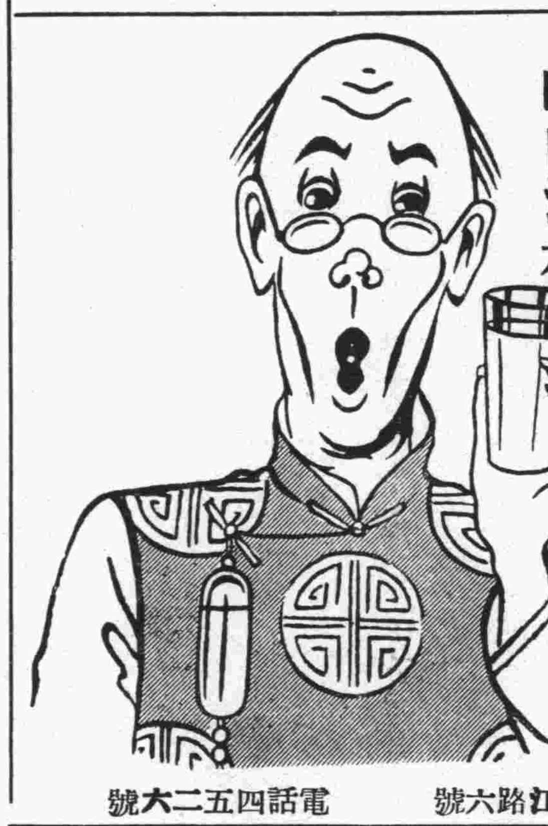

浙江路六號 電話四五二六號

新盛泰皮靴廠

特製新式彈簧皮鞋
中山路 電話二九八八

青大冰結凌商行改組聲明

本行開設中山路十一號門牌原係劉鶴齡獨資經營現因發展業務起見添加貿瑞滋美滿王孟麟爲股東仍以劉鶴齡爲經理除立改組合同外自民國二十四年五月一日以前所有青大商行欠外各款概由劉鶴齡負責清理與新股東貿瑞滋美滿王孟麟無涉合行登報聲明

青大冰結凌商行股東 王孟麟 貿瑞滋美滿 劉鶴齡 仝啓

他的肌膚日見瘦削

直至服用嬰孩自己藥片而後發胖

普通康健之嬰孩，其體重必逐漸增加，倘體重減輕，即須尋究其原因，設法使不再減，否則其身體將更趨衰弱而難以復原矣，體重減之原因，常爲消化失序，治之之藥，厥爲數劑小兒消化病之聖藥嬰孩自己藥片耳

湖南常德蔡家堰五十九號張君伯鏞來書云『豚兒產後，因乳量不足，消化不良，肌膚日見瘦削，屢試各藥，均未有效，後由友介紹試服嬰孩自己藥片，不久即見身體轉佳，自是漸臻壯健，今已十分肥胖矣，足證嬰孩自己藥片，藥性和平，却能轉弱爲強，不愧爲兒科良品也』。

嬰孩自己藥片，味美性和，功宏效大，統治嬰孩食積便祕，腹痛泄瀉，嘔吐蛔蟲，傷風痰厥，及出牙各症，各藥房均有出售，或向上海江西路四五一號韋廉士醫生藥局購買，每瓶大洋七角，大瓶三元五角，郵力免收

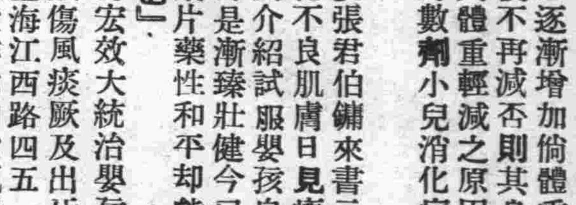

大連汽船會社廣告

夏季往復客票減價

敬啓者敝社航行上海之定期船每隔一天開行一次其行駛穩速素承各界贊許刻屆夏令往返青滬二埠之旅客日見來多茲爲酬答惠顧之雅意起見特將一二三等客票自六月起至九月底減價發行 各界諸君盍興乎來 往復票價列後

	青島至上海	上海至青島
一等	九十元	同
二等	六十元	同
三等	十九元五毛	同

有效期間九十天

大連汽船會社青島支店謹啓

利昌號緊要啓事

敬啓者敝號自本年國歷四月間開始籌備股東及一切營業之手續頗承各界之援助迄今各事已將就序不料邇來忽有不肖小輩在市面操縱任意破壞敝號之名譽甚至各處招謠敝號有假借他商號之名義在市面作諸不道德之事業相類此謠言之徒專仿小人舉止雖婦人孺子亦不能有如此不羞不恥之行爲也敝號依安厚之基金特聘富有經驗之職員專事批發零售洋酒罐頭及歐美食品等物概業此行者因敝號之營業發達故小輩之集忌日深始有今日之造謠抽言企圖敝號將受無形之損失想明瞭此中眞相之各界仕女若得如此不價值之諸謗定當捧腹三日敝號除請求律師保護外特此登報鄭重聲明伏望各界萬勿誤信若類讕言蠢物之狡辯致誤前途

冠縣路七十四號 電話五九四七號 利昌號謹啓

青年理髮館

本理髮館開設數十餘年甚蒙各界贊許幸榮之至特別優待顧客起見特請上海名師崗門電燙保險十個月瀏捲水燙火燙手術無不精通倘蒙各界仕女駕臨一試方知言之不謬也

電燙後奉送水燙
電燙價目洋四元
地址冠縣路七十五號

美術化 摩登化 威廉記飲冰室

敝號特聘名師精製冰結凌代售嶗山各種汽水啤酒可口可樂各牌香烟糖菓兼售冷熱牛奶咖啡可可代銷德國麵包房(Flossel's Confectionary)各西點心蛋糕均按原價物美價廉室內幽雅如蒙賜顧無任歡迎電話要貨隨叫隨送

平原路門牌四十八號
借用電話三三零一號

美商 柯德工程公司

湖北路三十號 電話四七八九

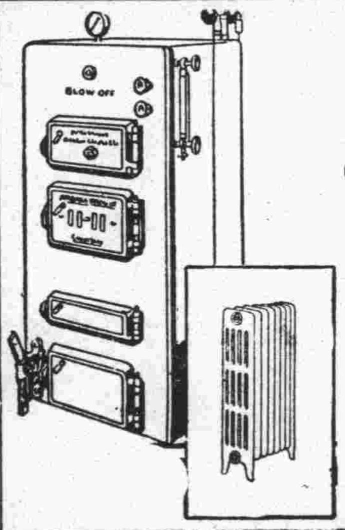

本公司專包做煖汽及衛生工程技術精良工費低廉期間迅速自由英美運到磁器洗澡盆洗面盆廁所廚房用具等各項工程五金零件批發零售價目格外較廉歡迎各界參觀

光明牌 Prest-O-Lite

汽車電池在酷暑時期最需仔細檢查稍有疏忽困難必多敝公司經理光明牌電池多年爲酬答顧客便利起見歡迎免費檢查電池及其有關機件廉價充電能決電池各種疑難請速駕臨爲荷

大昌實業公司謹啓

市房招租

茲有坐落本市冠縣路四十六號與朝陽路二號市房與樓房一處內部並有原有之寬大跳舞廳設備完美光線充足空氣涼爽以及男女廁所廚房等一切俱全招租再邱縣路二十九號鐵筋洋灰新建築之市房(此房亦可作倉庫用)與樓房及院內平房一處招租以上房屋地點適中交通便利各種營業均相宜有願租者請至朝陽路大號院內北樓薛君接洽可也

薛寓啓

紹興特產 毛尾筍乾 到青

口味清潔 衛生食料 初次來青 批發零售
久藏不壞 唯我獨尊 特別便宜 俱所歡迎

經售處四方路七十一號義利錢莊內 電話三八七零

出售羊奶

觀海一路二十三號德國飯店（電話三九五七）出售新鮮羊奶價格低廉奶質濃厚隨叫隨送

吉樓出讓

○高等住宅區○

今有坐落萊蕪路三層樓房一所設備周全風景宜人主人他移廉價出讓

—萊蕪二路卅四號王宅接洽—

葵扇上市

新到大批廣東葵扇如荷惠顧請駕臨冠縣路「裕和祥」接洽可也

聲明司機執照被竊

啓者鄙人領得二百四十九號司機執照一只置於衣囊內不料于五月二十四號被竊並執照竊去除向當局註銷補領外特再登報聲明

東鎮永興汽車行司機人陳敬甫啓

大同西菜館

敝館開設大沽路專門西法大菜歷有數年深荷各界讚許用達厚意起見特聘高等廚師細心研究以調味務求適口招待格外週到以備各界宴會嘉賓之需倘蒙賜顧無任歡迎

早茶八角
午餐一元
晚餐一元二角
零點
大湯二角五
大菜三角
點心二角
電話四四九三二
本館主人啓

獎金叁仟圓

人人有得獎之機會

頭獎兩佰各得現洋伍百圓(上海銀行禮劵)

此猜謎自中華民國廿四年五月六日起至六月卅日止準於七月十五日左右登報揭曉

祇將上圖甲乙丙丁戊己六老人之年歲(自五十一歲至五十九歲)猜出。填入上列之劵。附大號力士香皂包皮紙一張或利華衛生藥皂空匣一只。投入經售商店之投票櫃內。或寄交 天津郵政信箱第十三號 。卽有得獎希望。

頭獎 二名各得上海銀行國幣五百元之禮劵

二獎 二十名各得上海銀行國幣五十元之禮劵

三獎 四百名各得柯達鏡箱一只值國幣弍元五角

請卽參與此有興趣之猜謎。猜謎劵投交愈早。希望愈多

駐華 利華肥皂有限公司 啓

房屋召租

市房 茲有東鎮威海路第一百號市房一所地點熱鬧交通便利計十三間寬敞異常開設商店最爲適宜願廉價出租凡電燈自來水抽水馬桶等一應俱全

住宅 又有萊蕪二路第二十六號洋式住宅一所建築精美空氣清新除八大間外尚有汽車間及地下室電燈自來水浴盆抽水馬桶等一切完備亦願廉價出租

以上房屋兩所租費特別便宜如有意租賃者請至青島河南路十三號中國實業銀行庶務處接洽

銷精固髓 奪天造化 藥性王道 補力雄偉 趙濟倉

長命補腎軍

半價出售

⊙治腎虧腎萎保證家庭美滿 ⊙治遺精滑精保證恢復青春 ⊙治手淫惡習保證永不再犯 ⊙治精寒精竭保證田丹和暖 ⊙治腦弱失眠保證記憶清明 ⊙治四肢無力保證轉弱爲強 ⊙治頭眩目昏保證精神煥發 ⊙治命門不固保證生殖健強 ⊙治子嗣絕望保證一索得男 ⊙治精虛百損保證健飯加餐

本品乃腎病專家趙濟倉經驗心血結晶其原料採用王道國產貴重補品親自監製而成不寒不燥絕無流弊倘用毒性劣藥天誅地滅市間劣藥甚多損失金錢事小爲害終身大事豈可忽視爲社會除害計將本品半價出售以利病家外埠函購起碼一元寄費加二 ⊙每瓶半價 ⊙普通祇售二角五分 ⊙特製五倍藥力五角 ⊙外埠函索另加寄費

保證 反證 鐵證 確證 榮證

購藥諸君或有疑問本廠負責保證倘服後不見効可憑退藥還洋以資保證 任何遺精滑精腎關不固重症當夜立止保險不洩有力反證已經百試百驗 爲證實功効起見普通補腎軍一種略收藥本定價特廉重大犧牲只爲揚名 本品風行十戰全國馳名輕症一瓶速效重症半打除根感謝函件日必數起 本品已蒙各大醫院醫師十分信任採用施治病家屢有來函證明鐵證如山

●上海貴州路寧波路口濟倉製藥廠發行

青島獨家經理總批發處 海關後金鄉路南首二十一號 太和春藥房

照常吸烟○見烟自厭 十日戒絕○天然斷癮 試服三天○功効立見 廣告欺人○天誅地滅

精神戒烟

抗毒除癮

▲定價一錢癮每料二元五角加料一錢加洋二元 試服每盒七角五分每加一錢加洋三角

八大特色

(一)藥性王道戒補並進不含嗎啡海洛因麻醉等毒品敢誓天日(二)專戒鴉片紅珠子白麵嗎啡針等癮工作照常毫無痛苦(三)功能洗滌腸胃肺臟等毒質由大便逐日降下根本掃清積毒(四)輕癮至多十天斷癮停藥試服三天可減烟癮三分之一(五)已經數萬人試驗靈效無比(六)謝函盈千可資參考鐵證如山(七)不賣野人頭不講虛話(八)定價從廉不牟重利以期普濟

上海英大馬路貴州路濟倉製藥公司發行

青島獨家經理總批發處 海關後金鄉路南首二十一號 太和春藥房

宏濟醫院開幕廣告

院址 浙江路十二號

電話 五七三二號

診病時間 上午八時至十二時 下午二時至六時 出診隨請隨到

科目 內外眼耳鼻咽喉皮膚性病兒婦戒煙科等

收費 診費暫免 住院由二元五角至六元 出診五元

醫師陳鳴岡前在北平協和醫院担任診務來青後主持膠濟鐵路醫務垂十年前年多創立設路青島醫院任該院第一任院長學術經驗並皆卓越茲在浙江路十二號自設宏濟醫院聘任富有經驗之醫師藥師護士等分任各職設備完善收費低廉值茲開幕之始用敢代爲介紹

介紹人 沈鴻烈 胡家鳳 李祖模 戰警堂 宋雨亭 于維廷 叢良弼 魏仁甫 王仰先 張絅伯 趙琪 陸夢熊 柳文廷 魯紹田 丁敬臣 王鄴齋 張玉田 李淑蘭 姚仲拔 孫曉初 陳魏 同啓

寶羅洋行

啓者本行爲酬謝顧主起見最近由歐美運到大批時式衣料以及粗細絨線以備各界士女選購並且定價格外克已豔色十分新穎凡買貨滿洋一元者照原碼九扣本行爲便利購貨諸君起見特由京滬聘到成衣師數人手工非常敏捷精巧定期不誤如蒙惠顧不勝歡迎之至

青島中山路七十一號 寶羅洋行謹啓

▲欲使兒女健全活潑▼

▲欲使身體肥胖強健▼

請飲！

衛生 消毒 牛奶

滋養 富豐 山羊奶

青島牛奶舍

敝場特點 開幕最早 民國四年 已至於今 規模廣大 設備完全 良種牛乳 不誤主顧

牛奶場 太平鎮 電話 三〇〇四

本行 堂邑路 電話 三〇三六號

分行 遼寧路 電話 五一〇六

青島海濱醫院產科啓事

本院產科設備完善看護週到日夜均有護士值班副院長國立北平大學女醫學士專任接生手術精妙久蒙各界讚許近以產科病室一再人滿竟將本院二樓特別劃歸產房擴充設備減低收費產房分爲四等任從患者選擇甚爲方便諸君他鄉作客夫人臨產時每苦無人照料或有種種不便者請來本院生產既得安全而又經濟茲將產院價目列之於下以便週知

頭等產房每天六元接生費三十元 二等產房每天四元接生費二十元

三等產房每天二元五毛接生費十五元 四等產房每天一元五毛接生費十元

以上各等產房飯費及藥費均包在內出外接生初產二十五元經產二十元(市外加倍)本院印有產科簡章及婦嬰衛生須知函索即寄

院長 吳龍騰

副院長 女醫學士 曲瑞謐

院址中山路南頭十八號電話五三六三

沈家聲畫像專家啓事

鄙人研究畫像藝術，垂二十餘年經驗，前在上海二我軒畫像，深得其中奧妙！與時下技巧不同，茲由滬蒞青漫遊，擬將所學技藝，供諸同好，如承各界畫像委託者，潤資特別低廉，以示優待！

地址：中山路四方路口新生記內

海而密妥

人皆知盥洗爲日常必不可少之事然人體內部之清潔亦須加以注意海而密妥爲清血及尿道消毒之良藥時常服用可免疾病之侵襲

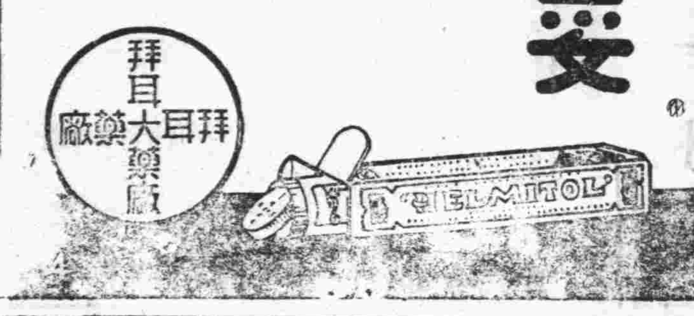

白濁

一盒包好

白濁白帶藥品市上所售者甚多然考其實際大多含有嗎啡及用倒提等霸藥將白濁惡毒硬霸止洩盡提入於骨髓雖能當日止濁定必復發反致後患不堪設想將來百病叢生如橫痃下疳楊梅瘋癱等症並傳染妻妾子女貽害終身永遠不能斷根故病家對於購藥一層不可不審愼也本藥房鄒克仁醫生痛患濁者之受苦恨僞藥欺人特出祖傳祕方親往名山採取靈草復加珍貴藥品提煉成丸名曰(奇效草)發行全國已有三十四年歷年登載上海新申二大報可爲憑證歷年在漢口天津並杭州南京等處破獲假冒僞造本草者不下二十餘起均送官究辦其功效偉大可知患者如已服中西各藥或打針洗滌無效驗者速服此草包可止痛止濁輕則一盒痊愈重者二盒斷根澈底治療永不復發抑且強身健體子嗣興旺如用嗎啡倒提等霸藥貽害病人者天誅地滅△每盒一元△特製二元

主治 五淋白濁 紅腫刺痛 血淋黃濁 夢遺滑精 晨起糊口 尿出渾濁 誤犯手淫 發育不全 腰酸腿軟 房事過度 色癆腎虧 見色流精 腎痿早洩 生殖無能 子嗣絕望 婦女白帶 赤帶黃帶 白濁白淫 經期腹痛 久不生育 調經種子 凡患以上之症速服此草立愈斷根

上海五馬路西 採芝堂藥房發行 青島中山路中 金星藥房經理

神聖堂國藥號開幕廣告

不怕不認貨 祇怕貨比貨

獨步飲片 病家福音

本號自運南北地道藥材祕製靈驗丸散膏丹花露藥酒新由上洋聘請高等技士特製精良獨步飲片採辦頂上參茸羚羊角尖暹羅犀角龍涎茄楠麝香熊膽馬寶狗寶一切名貴細藥種類繁多不及備載如蒙惠顧竭誠歡迎

本堂特請國醫 彭松年 上午門診 下午出診 診金五角 門診二元四角 貧者減半

傅德忱 門診三角 出診一元 貧者不收診金

神聖堂國藥號謹啓 高密路西首路北 電話：二八六五

北平路 膠東藥房 明生藥號 天津路 膠東藥房 神州支店 延春堂 海泊路 同春堂 顧壽臣 中山路 長春堂 山西路 長春堂 博山路 大寶通 益都路 膠東藥局 龍口路 山海藥房 東鎮菜市路 遼東藥房 東鎮台東四路 保安藥房 東鎮威海路 濟東藥局 西鎮 泰和堂 濟生堂

介紹女名醫江何希農

江何希農女醫士閩人也精研醫術歷在南洋羣島一帶懸壺多年聲譽卓著現來青呈准執行醫業專治虛癆痰嗽虛肺白帶調經種子胎前產後兼治小兒症凡婦女得內病者亦有對於醫者不便明言女醫便可問症用藥易於收效同人等信之有素用特略綴數言以爲患病者告

醫寓費縣路六十一號天恩里樓上 急病隨請隨到

診例 出診二元 門診一元 車資酌付 貧寒免費

介紹人 萬光鏞 尹援一 [illegible]

青島柏林醫院廣告

本院專聘素有經驗醫師，分科診治疑難各症，並備有各等病室，光綫空氣，俱合衛生，其他優點不及備載▲主治科目 外科 內科 皮膚花柳科 產婦科 小兒科 眼科 耳鼻咽喉科 電氣光線特別療治各種注射療法 以及預防血清注射新法戒烟 無不俱備

▲本院爲體恤貧乏起見每日施診二小時自上午八時至十時

▲診治時間 上午八時至十二時 下午二時至六時 出診 急診 隨請隨到 隨到隨診不分晝夜 （星期）午後停診

院長 張濟卿 副院長 劉倩齋 醫師 孫德一

女醫師董美貞担任產婦科診療一切病症

肥城路三十號 電話 三三五九號 五一三六

神內醫院

敝院自開幕以來頗蒙各界歡迎對於中外患者之醫治無不盡心盡力治療院內設備完潔僕役殷勤看護格外周到隨呼隨到無不應時而來能使患者心裏爽暢立刻即愈並有外精通華語醫學關於病源問答毫無阻隔於治療上亦頗覺便利

▲主治科目 內科 小兒科 皮膚花柳科 X光線科 門診 午前八時至十二時 外診 下午隨診

院長 神內正範

院址 青島德平路十號 電話 四七五七

X光綫 齒科 外科 鈴木齒科醫院

青島觀海一路二十號 電話二〇四三番

萬國儲蓄會 開標結果報告

民國二十四年五月十五號

第一特獎 滬甯，第一一二八一五八號，得洋五萬元

第二特獎 天津，北平，第八二八五八號，合得洋一萬三千八百十五元（五字）（末獎）

青島分行儲戶得中頭獎號碼列下

第一零五零二號，第一二八九五號，第二六零零二號，第四一五六一號，第四四三六七號，第四五七九一號，第五零二九九號，第七七零六八號，第八三八二四號，第八七六八七號，第八九六四三號，第九三五一零號，第九七五五二號，第一零七八八零號，第一一六九八二號，

以上每號得獎洋二千元

報上所載號碼如有錯誤當以本會正式號單爲憑欲閱詳細號單時即請駕臨本會查閱爲荷

詳章函索即寄

青島 山東總分會 館陶路二號 萬國儲蓄會啓

中魯銀行

總行 青島天津路河北路轉角

資本 實收五十萬元

業務 存貸利息優厚 匯兌手續簡捷 儲蓄優點如下

電話 三三八零 三七八零 四三一二 四五六八

電報掛號 有線無線 七六一四

中魯銀行儲蓄部

地址 附設總行內

資本 另撥

營業 獨立

會計 劃分

利率 活期週利六厘

投資 限於穩固可靠

電話 三六零五

詳章 承索即奉

膠濟鐵路管理局塡築淄河及淄河便道路基土方工事招標廣告

本路現擬招標承辦淄河及淄河便道路基土方工事，凡欲承辦此項工事者，可到本局工程課或濟南工務第二段，繳納圖說費十元，領取圖樣，說明書，投標章程，標單標函，照章投標，所繳圖說費，無論投標及得標與否概不發還，此項標函須於本年五月二十九日上午十二時以前向工程課投遞，過時不收，即於是日下午三時在工程課當衆開標，特此廣告，

中華民國二十四年五月 日

博愛醫院

●治療科目 外科，皮膚花柳科，耳鼻咽喉科，內科

●治療時間 上午八時至下午八時但急症例外，往診隨請隨到，

●房室設備 病室清潔，設備完美，看護周到，

院長 新開齒科醫士 宇都良矩 醫學博士 飯田芳亮

院址 聊城路五十七號 電話 三七〇一

海鯨牌 真正純毛毯

風行各地 中外馳名！

毛毯與棉被夾被之比較

吾國少數人士，每有一種誤解，以爲羊毛牀毯，性質既暖，故熱天不甚相宜，然試思吾人慣用之薄棉被或夾被，無論熱到如何程度，爲攝生計，深夜必須蓋用，羊毛毯之優點，正以其輕暖柔軟，善能吸收水氣，其裨益衛生，決非任何棉夾被褥所能比擬於萬一，本廠首先織造國貨純毛牀毯，製法精良，無與倫比，諸君果欲購置精美牀毯者，舍海京出品，其誰與歸？

海京毛織廠青島總經理 元成商行 中山路六三號 電話五四二〇

乳兒科 小兒科 X線科（病室清潔）

診察時間 上午八時—十二時 下午五時—七時 星期日下午停診 急診隨到隨診

廣瀨小兒科醫院 青島鐵山路一〇 電話二八二九番

萬寶銀樓

本樓甲子十足赤金加色紋銀時裝首飾眞珠寶石鑲嵌玲瓏中西器皿價格從廉

北平路路北 電話二七七八號

律師于世琦通告

本律師辦理各級法院民刑訴訟非訟事件及各種契單據登記過戶商標註册并證明等文件，如有委託者請至本事務所接洽可也，特此通告！

事務所熱河路十五號

奉送冲晒放大

本行爲優待顧客起見茲特贈送放大相片以報答諸君之雅意今訂辦法如後

凡在本行冲晒一次或數次滿洋 一元 敬送六寸放大一張 二元 敬送八寸放大一張 三元 敬送十寸放大一張 四元 敬送十二寸放大一張

▲以今日起期限二月▼

天眞照相材料行冲晒部謹啓 中山路一三一號 電話四八零零

山東醫院

治療科目 內科 小兒科 X光綫科 花柳科 專門

診病時間 午前八點至午後八點急症例外 往診隨請隨到 本院特設血液糞尿細菌等檢查 病室清潔 設備完全 看護週到

院長 日本帝大醫學士林芾相

院址 青島江寧路新一號 電話 五五七〇

歡迎參觀

啓者敝行今由上洋新到各種膠流直流無線電收音機及礦石機應用材料批發零售價目格外從廉 如蒙 賜顧無任歡迎

附設修理部 修理迅速 價目從廉

青島聊城路八五號 光喜洋行 華經理宋成之謹啓 電話 二四七三號

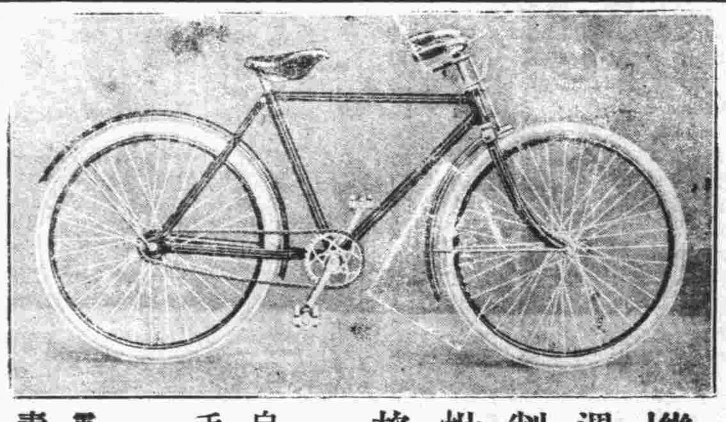

機會。

週年紀念 削本犧牲 批發零售 格外克己

價目 自十二元五毛起

膠州路博山路口 電話五五五九號 青島車行啓

產婦之福音

以世界無比指壓分娩之秘術能使產婦減輕痛苦雖初產婦亦無甚大之痛苦即能安全分娩敝產師在青十餘年精通華語如有貧困者接生費皆可逐時商議格外低廉

女產師 久保多利 廣東路四號 電話五七一一號

方濟公司保險部代理 友邦人壽保險公司啓事

友邦人壽保險公司爲在東方首創合法準備金之美國壽險公司在美國政府註册組織健全根基穩固利益優厚保障完備有志保壽險者請即賜教爲荷

辦事處館陶路取引所十二號 電話六〇〇一

滋補去毒 壽字牌 蛋黃素膏出貨

鴉片爲害之劇盡人皆知大則弱種滅國小則家敗身亡而世人仍明知故犯不思戒除者皆因向無治本之藥能使吸食者不覺痛苦自然戒絕也市上所售之戒烟藥無非食之可以頂癮去毒之胃功絕少而江湖醫生不日三日斷根即日五日包戒固炫其詞率不足信以致社會無所適從吸烟者視爲戒途自蛋黃素出戒烟者如獲珍寶其滋補去毒之效實足駕異戒煙之效幾乎一切戒法（如血清戒法等）之上根本滋補人體內被害各種細胞醫界上公認爲戒煙治本之藥本膏即爲蛋黃素與解毒去癮藥品配製而成功效倍增洵非其他所售單純蛋黃素可比堪稱戒煙聖品有志戒煙者曷速購服方知所言非謬

優點

一，本膏配有解毒藥品成分與衆不同有不可思議之神效

二，本膏內配健胃調味諸劑服之適口決無害胃之弊

三，本膏不含絲毫麻醉品雖久服亦無惰慣性且可一面吸烟一面服用此膏毫無痛苦即將烟癮戒絕

四，本膏滋補之功奇效用以戒烟身體不但無損反而轉弱爲強

五，用此膏者可以祕密自戒不使人知功效既確而且經濟無論癮之大小至多不出六週即可自然戒除

六，戒烟者服之可以戒除不戒者服之可以强身爲非海洛因等癮用之亦有同功

代售處 中山路祥記商行 四方路漢成藥房 天津路新民藥房 李村路神州藥房 天津路 高密路神聖堂大藥房 益都路美華藥房

定價每桶三元

招請外埠代售處條件從優

總批發處青島湖北路壽康醫院 青島泰康藥廠啓

成和堂書局代理

國貨運動用品大批到青

本廠創辦三十餘年，精製各式運動用品，久蒙各界採用，茲爲發展營業，優待青埠運動諸君起見，將自造各種運動品，大批運青，力求低廉，賜顧諸君幸勿失此良機。

保定布雲工廠仝啓 青島 成和堂書局

地址濟寧路電話四一八零

本行總經理：

光華白蘭地

酒質醇和香味 提神消食 補血强身 用以常飲 有益衛生

本埠各食物商店均代售

煙台光華葡萄釀酒實業社出品

青島 高福商行經理 大沽路義隆里內 電話四四〇〇

出品 光華葡萄社： 金星白蘭地 紅星白蘭地 紅葡萄酒 白葡萄酒

出品 永泰和烟公司 紅錫包 愛羅烟 紅橋牌 錦扇牌

贈送畫片展期一月欲購從速機會難遇

茲爲酬答顧主起見凡持有筒內附有英文字之標紙二十張即可掉換賽銀烟盒一只以前之掉換劵仍繼續有效

本行電話四二零零

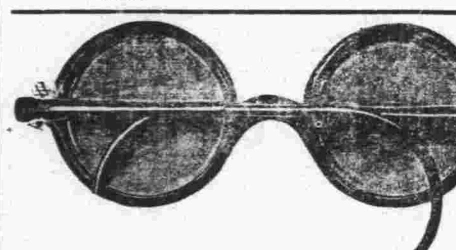

嶗山晶石眼鏡老店

本號在青開設三十餘年專採辦嶗山各種晶石製造各式眼鏡久蒙各界讚許時下又在嶗山附近新購得各種晶石奇多成色最佳無拘茶晶墨晶水晶紫晶等石比前採辦者遠勝數倍現已將各式眼鏡完全造成精美異常價格克己諸君欲養目者請莫失此良機倘蒙賜顧曷勝歡迎恐未週知特此敬白（兼修理舊鏡）

緊要聲明 小號原無分號並代理處屢有冒充小號名義者請各界注意認明小號招牌仿單庶不致誤

青島即墨路西首 電話五八六三 三山誠眼鏡店謹白

中久醫院廣告

診療科目，內科外科小兒科，耳鼻咽喉科，皮膚花柳科，眼科，

診病時間，不限，隨到隨到，

特點

電療 本院備有各種電療器械治各科痼症收效極速而取費低廉普通每次只收費六角

產科 本院特聘專門產科女醫師手術敏捷取費隨貧富而定其價格，

戒毒，本院購備戒毒新藥多種專戒黑白高根，怕必奴耳，諸毒品戒除迅速取費低廉其吸食海洛英者，無論吸食多少均可一週間完全戒除鴉片重者亦僅三星期可愈決無痛苦，

地址，總院 江蘇路八十九號 電話 三八九四，分院滄口大馬路廿九號 電話 一一五，

院長池中久，分院主任，劉仲達，藥劑師阿哇，助產士李貴香

耀宗醫院

滄口路六十三號

本院自開辦以來歷蒙各界人士熱誠讚許雖不敢言有成績然每經治療各症無不着手成春衆以仁愛爲懷所定醫藥注射手術等費皆低廉無比時値春令百病叢發衛生諸君幸望注意垂鑒茲將本院治療範圍列左

▲治療特長 花柳各病水腫膨脹，脾病（即黑熱症）割包皮眼科各症

▲戒除毒癮 凡有鴉片海洛英嗎啡可代因等癮者本院有二法戒除永不復發治時亦無痛苦第一法用注射法每天注射兩次或三次一週可愈第二法爲內服法此法係德國最新研究成功無打針之勞最重者十日可完全戒絕

▲其他各症 兼治內外科小兒科產婦科及各種急性傳染病皆用血清疫苗預防注射功效迅速

▲特別優待 無論貧富隨到隨診不收掛號費出診者藥費減半 一元市外面議夜間及休息日加倍

本院院長匡耀宗謹啓

吳大夫診療所廣告

包皮過長之害

包皮過長之害，大略有十：（一）阻礙發育，（二）藏積污垢發癢發臭，（三）包皮發炎，化膿潰爛，（四）易感染淋病，梅毒，下疳，（五）易犯手淫，（六）誘發遺精，（七）易致早洩，（八）尿道搔癢，（九）新婚危險，（十）誘發神經衰弱羊角瘋等病，其餘爲害尚多不及備述，

包皮過長的治療

包皮過長爲害雖大，但一經割治，則諸症全消，故無論少壯老幼，如有此種生理異常，皆宜早行割治，本大夫對於包皮過長，十年研究，經手割治，三千有餘，從無過長過短之弊，手術時使用上等麻藥，無絲毫痛害，手術後行動自由，亦不妨礙任何工作，住院與否，聽患者自便，時屆春季，性病猖獗，包皮過長之害，方興未艾，患者諸君，宜及時割治，幸勿猶疑，遺害終身，

患者割治後的感慨話

一，早知道在行手術的時候，一點痛苦都沒有，我早就來割啦！

二，早知道手術後，不用住院，不要請假，不誤工作，行動自由的時候，我早就來割啦！

三，早知道手術後，這樣爽快，這樣幸福的時候，我早就來割啦！

醫師吳撫亭

專割 包皮過長 善治 梅毒淋病 精治 痔漏痔核 統治 各科病症 戒除 鴉片煙癮 治療 血壓過高

女醫學士 延馨山

擅長接生 無痛苦分娩 善治婦科小兒科 各種疑難病症 施行春季種痘 注射各種預防藥針 養病室清潔，設備完善，取費從廉，

出診 日間五元夜間十元 門診 普通掛號一律免費

時間 上午八點至下午八點 星期日上午照常開診下午手術

地址 熱河路南首門牌四號 電話五八六四號

半老徐娘漫談

大旱之雲霓兮勿病勿辭

阿彌陀佛—思想起來，好不喜死人也。

接二連三地，我們看見一些好消息：我的院長們，我們的委員們，我們的當軸們，這一位病愈，那一位辭意打消，（再呼一聲）阿彌陀佛！老身眞乃好喜呀好喫哩！

我們的生命，我們的運氣，我們的幸福，我們的一切，是完完全全寄託在我們的當軸的肩上的；我們的當軸如果病不好，如果辭意不打消，我們就壞了：古語曰，「民望之若大旱之望雲霓也。」雲病而霓辭，豈不就早死人了麼？

老身竊嘗聞之：在上者深仁厚澤，在下者感德銜恩，上上下下，共爲一體，夫然後可望天下太平，寰海鏡淸，於是百姓歡樂，雞犬不驚，懿歟休哉，子曰不亦說乎了！

是故古者，堯不得舜，不「辭」天子之位，武王成人，然後文王「病」起來，大聖人職責在身，負担厥着肩膀，必當辭而不辭，當病亦不病，是眞乃天之子，民之君，可以爲百世師，可以爲天下法，就而言之，帝德乾坤大，皇恩雨露深，思想起來，又是一個好不喜死人也！

今者，我院長暨委員，相繼而病愈與辭意打消，天生吾民，應該享福，我們的生命有了保障了—我們的運氣順起來了！我們的幸福大起來了！我們的一切都好了！

老身敢堅決地說；倘長此以往，雲霓永在，我們中國古時候原有的堯舜文武各個好時代，不難再現！謹此恭致忭忱。

丸散膏丹集

（續前）　蘭蓀

二六，安慰人心，公佈格言！

大戰前夕，人心惶惑，悚然憂之。誠恐庸人自擾，遽殞小命，致礙大體，用特宜佈格言若干條，但願家誦戶維，共渡此刼年也。

茲製定安慰人心，救世格言公佈之，此令！

一，晨起服魚肝肉一茶匙，吸鴉片一錢，洗手刷牙向正南方，合十默念：「天兮勿怒，致起兵戎；如我小子，將如冰融！」三十萬遍，可避免世界大戰之危。

二，臨睡擁舞女伴舞半小時，則渾身通泰，却病延年！

三，人未有愛財不惜身者也，未有愛其身而不惜其親者也！既惜其親，天地護之，鬼神佑之，兵凶戰危，强神惡鬼，慨不敢侵矣。

按：神者妻也，妾勝於妻；故女子爲人妾，則一切災殃化爲塵而消遙自在也。

四，生氣立志，始克生財；財爲之基，好色斯來，擁美色飲名酒，未有不壽比龜鱉者也。

按：此乃酒色財氣之眞諦，揭宣天地之祕，潔身奉行，幸福無量！

五，奴顏婢膝，味甘如醴；謂他人爹娘，滋味如洋糖？

按：此乃作客者客觀所得，尚待奉行者試驗報告而證實之，故用？號。

六，燙髮大足，胭粉唇朱，美目盼兮，以待爾夫。歐服革履，其氣洋洋，舞舞場影院，瞻彼嬌娘。心同意洽，共效狗飛，强種强國，邦家之純！

按此爲戀愛術，亦愛國志士之行也，若云狗彘之行，確屬侮辱摩登，天乎！

甚望際此危急存亡之秋，大家「発」！

新封神演義

半老丈夫著　保留版權　嚴禁轉載

第三回　一劑良藥姜子牙身膺要職　兩場妙舞蘇妲己色迷君王

（四一）

老夫從此要出頭，不是拜相便封侯。拜相封侯功告成，輔佐聖君慶淸明。嗚呼噫嘻哈哈咳咳嗤不冷登鏘，那個忘八羔子還背那臭而不可聞的大糞筐！

姜老兒高歌者再，如瘋似狂，猛不防進來了老朋友宋異人。異人一看姜子牙自言自語，高歌狂笑，倒是吃了一驚。忙問子牙道：『老弟 你這是怎麼回事？』子牙聽得人問，才定了定神，一把拉住宋異人大笑道：『老大哥，老大哥，我：我……哈……哈……』異人眞當是子牙瘋了，急問道：『姜老弟，你怎麼……瘋了嗎？』子牙極力壓住了心裏的狂潮，笑容可掬的說道：『老大哥，實在告訴你罷，我快要坐官了。』異人大喜，忙問道：『眞的？大官？小官？文官？武官？』子牙伸出大姆指，拍了拍胸脯，答道：『老大哥，你看咱老姜的堂堂之表，不是吹，要坐官便要來個大的，要不咱就乾脆拾大糞。』異人坐下，接着問道：『你且不要瘋狂，慢慢的說來，行不行？』子牙拿起了一枝三年未曾吸過的烟捲，一面吸着烟，一面拿着報紙，對異人道：『你看看這朝廷的廣告。』異人看罷，轉轉的冷冷的笑道：『我還當是什麼天大的事呢，原來如此。』子牙鄭重的說道：『像聖上和聞太師的病，除了咱老姜是無人可以治得好的。你想，給聖上和聞太師治好了病，大官還不馬上到手？』異人懷疑的說道：『你有把握嗎？萬一治不好呢？』子牙又伸出了大姆指，高聲說道：『你等着瞧瞧，我要是治不好聖上和聞太師的病，連姜字也不姓了！這不是咱吹牛，三天以後，你再打聽消息。』

赴約

何爲

前記後歌，宇宙間之佳章也。

喂飽了臭蟲之後，一個老早便爬了起來，拿了愛人麗若的情書和我想贈給她的一雙黑漆的高跟皮鞋，三步兩步的跑出了門外，想到翡翠樓上，赴今晨（六點鐘）的約會。

剛跨出了大門，心裏又想起一件大事來，因爲忘記了修飾修飾，不修飾，恐怕就要被她討厭了。於是回到了屋裏，喚老張拿了一盆臉水來，我自己洗完了臉，把面上塗了一層厚厚的茉莉粉，嘴唇也塗了二兩胭脂，弄得口上像剛吃了死孩子一般，再把那墨晶眼鏡也拭亮了架上鼻梁，着了西服，又狠了狠心拿了二十元鈔票，（預備送給麗若），才飛也似的向那翡翠樓的路上奔去。

路上卻是寧靜極了，差不多一個人也沒有，只有我喜喜歡歡的大踏步的走着，這時我的心境又是愈快，又是興奮，我認爲世界一切的人都不如我這時幸福！

我一面走，一面笑，於是喜得像失了知覺，被破碎的石子絆倒了三四次，也幸虧路上沒有人，如果在人馬紛紛的路上這樣的儘演些「打倒」，人們豈不要認爲我是一個瘋子嗎？

將近翡翠樓了，我這時很希望上面站着那一個可愛的姑娘。

哈！哈！不是來了一陣「處女肉」的香味嗎？可把我薰醉了！！

這時我恨不能使個箭步，遂了這陣香味跳上去，用力的抱住她痛痛Kiss一頓。

趕快的搶上了翡翠樓，兩眼向四處張望，卻爲什麼不見麗若的影子呢？或是她再等一會來？：…

兩腿跑乏了，動也不能動，於是一屁股坐在了欄杆上，聽風吹樹葉之瑟瑟，看雲中山峯之巍巍，而最那個的是：盼望着戀人的到來。

轉眼間太陽高昇了，耀的我兩眼發眩，低頭看看自己的手表，已經是八點鐘了，爲何不見戀人？

抬起了兩腿，剛站起來，卻遠遠望見對面七嶺上坐着一對正在Kiss的愛侶，看那個「女的」，就很像我的麗若，一股醋味，酸上心頭，惱衝肚皮，我簡直急得尿了一褲統！

唉唉！麗若乎！麗若乎！你千不該！萬不該！！爲甚麼和人家魚水兩和諧？見了人家你就不管俺，難道惩竟不可憐這世塊大洋一雙高跟鞋？！天長地久有時盡，何日再向你叫乖乖！！無限辛酸無限淚，眼望着藍天罵了那塊哀！

（附註）：—（斯作經哀玫校閱，倘有「什麼」之處•情願代負文責，四萬萬同胞注意則個！喝唉！）

從君子小人說到道士

H.W.

現在的社會是萬惡的，鬼蜮的，能淆亂人的天性的，這是誰都不能加以否認的事實：所以人從社會上經過一次，仍能保持其原有的天性，而不被沾染的，的確是寥若晨星；那些渾渾噩噩無智無識隨着人情潮流而推進的，可是多得很哩！於是君子小人就從這里分別出來。

從學校裏一出門，剛踏進社會的時候，那一個都是赤心耿耿，沒有一點的虛僞和做作，快言直語，有什末說什末，說什末就作什末；絕不像那些久經世事的老奸巨滑，無論遇着什末事情，總是思前想後，滿腹狐疑，屁股眼似的小事，也得鑽將進去，心思心思，恐怕得不到便宜；其實並不干己事的空城計，何用像司馬懿似的胡思亂想，便往自己身上拉，這明明是多此一舉，或許能以爲是「先下手爲强」，嗚呼，此輩得志，好人無噍類矣，說到這里　想拿事實來比一比，於是想起來道士。

道士者（按吾學說）道德之士也，即上述之君子也，他們本來是古時者儒碩學，因爲看破了世事是一片鬼蜮和欺詐，隱遁起來，眞姓名自有不能說的意義，如改名換姓，恐怕同流合污，便找那些僻靜的地方，如黃石公之遇張良是也。誰想現在的道士，可大不相同了，外面上也穿着道袍，名字是一個所謂「道號」，大念其哼哼之經，而其實不是些缺衣少食的莊戶乞丐，就是些無依無業的地痞流氓；斤來重的字，如狗，豬，和自己的道號……………等，也不過識十個八個的，根本談不到道字，那眞正的道士，實不多見；然而作起道場來，他也敢上增去板起老臉，哼哼幾聲，這眞是老奸巨滑的無恥小人了，這樣，休說對於國家，社會，就是對於這小小的道場之主，也免不了個素餐之譏啊！咳！黃泉下老子有知，必也三嘆。

我寫到這里，看了看時世不對，想了想我自己又是只文而非丐者，於是住筆不談啦！決不再談啦！

五，二五，上午憤時脫稿

青島戰事軼聞

航空家冒險記

（二三九）

德國海軍大尉呂嘯G.Plueschow著　鳴琴小築主人譯述　版權爲本市中山路共和藥房所有

十三　泰晤士河邊之深夜

余審度再四，決計先將雨衣處妥，再乘便尋覓出路。旣而從容離開餐館，走進附近之停車。繼抵其內，保管衣物行李室內。余即將余之雨衣交於主管人員。彼司事官吏甫接衣在手，遽然問余姓名。彼有意乎無意乎。余初不之知。余但聞其發問，恍如身受電擊。幸余亦絲毫未露驚惶之色。亦即應之曰余滿內Mr. Mine也。余偶一注視彼之面目，始知彼方寸中固無他意，亦不過有此一問而已。余亦樂得善罷而退。余復昂然走出車站大門。彼守衛警士對往來行人例須深加注意，對余自亦不能例外。但在余邁步之下，一刹那間，又脫離彼等虎視耽耽之目光中矣。

余亡命之始，在上海時會製備各色衣服，以備隨時隨地，應時勢之需要，變易服裝。在上海時即三易余名，初日布郎次日司考啼，有時橫行闊步以有職守之公務員自居。迫不獲已，則又囚首喪面，故作窶人之狀。服裝亦隨之更易。繼則衣服麗都，以入富豪舊爾文自居。自美國出發之後，忽而鐵匠，忽而機器師，遂不得不易着工人服色。至此出亡英倫，則又身着藍色便服，裝作船隔工人模樣。自余將雨衣交付保管處所之後，除囊中尙存有刮臉刀一把，小鏡子一面以及手巾時計之屬外，更無長物。所可喜者，此時此際，余身邊尙有一百二十個先令之財產。

俗詩

二首　琴玉女士

『一』雨景

身立高岡倍精神，盡收佳興入胸襟！雨擊馬路蝴蝶舞；風權電線蛟龍吟！都市空氣轉淸爽；鄉村人心盡歡忻！生機蓬勃萬物育，庶民相率謝天恩！

『二』雨後偶成

甘雨初降過；乳燕去復還：勞人愁千縷，都飛白雲端。

（附註）：惟其「俗」也，故詩之格律均不管，是之謂「那個」之正統，而「甚麼」之要道也。啊哈！就是這麼回事。

有這末一回事

雷諾

雨後的街道是那末泥濘，一羣光着屁股的鄉下孩子，都在來回的踏着泥水玩。天空還是密密層層的佈着濃墨似的烏雲。初秋的涼爽情調多少會帶給人們一些兒舒適之感。

于二母狗剛剛吃罷了午飯，站在他的大門洞裏和柯三巴劉老婆嘴兩個人在閒扯淡，他那根旱烟袋不住的往那張又寬又大的嘴裏送，青灰色的輕烟也不斷的從嘴裏往外噴。二小和大六——他的兩個兒子——也都貼門洞的牆壁站着，靜聽大人們的談論。大六雖然已經是二十三四歲的人，可是他除了知道幹他的「營生」（工作）以外，別的是不大知道的。二小才十五歲。

『三巴，你說，青島是咱天朝的，當初怎麼就會給了德國？咱眞不明白！』于二母狗開始談論他們昨天晚上所不曾談完的問題。

『人家要青島，咱就得給人家，不給不行！』柯三巴的樣兒活像一個說教的牧師，他是柯家貯有名的智多星。

『擒媽的，可也怪，×××子又爲什麼替咱天朝來打青島？』劉老婆嘴是一位快五十歲的老農夫啦，可是臉上沒有生出幾根鬍鬚，因而人們送了他這末個綽號，他卻一點兒也不在乎。這幾天，那日本攻打青島的大砲聲會不斷的傳入柯家貯居民的耳管裏，雖然柯家貯距着青島足有百八十多里遠。

『替咱天朝打？哼！別想！誰奪去就是誰的！』柯三巴說的那末乾脆。

『這年頭眞不値說理！咱眞不明白！』于二母狗慣會說：『咱眞不明白！』

『聽說前些日子白沙河僑下活埋了三個××子，三十多垜子糧草都叫趙莊給藏起來了，擒媽的，眞痛苦！』劉老婆嘴的消息倒怪靈通。的確，前幾天有過這末一件事情，原因是那三個解押糧草的傢伙路過趙莊的時候曾經侮辱了一個年輕的女人，以致引起了整個莊裏人的忿怒，便把他們三個狗子活埋在白沙河的橋底下，糧草統給沒收。鄉下人把這個秘密保守到多年以後，雖然鄉下人都知道這件事情，可是官府裏始終沒有知道。

（未完）

代郵

HW先生：大札拜收。請勿神經過敏！我倆根本無仇，倘「狗之所以爲狗」一文是罵你，我願受天老爺之最嚴重的處分！泛論一般現象，而引起某一人的懷疑，這是使弄筆墨人頂難過的事！思想起來，好不苦死人也！惟我至歡迎有人罵，你有罵我的稿子儘可送來，而且一定儘先刊出！

編者

鬼蜮的跳踉

邱遇

（一二）

第五章

然而，聽了省督學的話，學們生之中有人說了：『請代表發表意見—趁省督學在這裏。』

劉三立是代表，他就站起來，鼓起了勇氣說話了：『督學，我們青年人，什末也不知道，然而，校長呢，動不動就開校務會議，而且是一定決議開除我們呀，你說這是合理的末？哼？』

『笑話！嘻嘻嘻嘻嘻嘻嘻嘻！』校長就笑了。

『不用笑！我們的代表的話是很對的！』有一個學生，說話的勁兒有些硬，簡直像要拚命呢。

省督學是一聲也不響，須知道，所謂査學，不過胡亂瞎來一氣而已，認眞辦起來，就會對不起祖宗，對不起祖宗就是不孝，不孝就該打，挨了打屁股就發痛……不說吧，省督學胡亂瞎來的原因，我作小說的人是不明白的，反正省督學是走出教室去了。

這些學生白鬧了一氣，沒有結果，還得好好地聽娜娜講「老殘遊記」。

於是校長，局長，督學等一行人衆，便又擁到三年級教室去看欣魯的一堂國文了。

欣魯是在給學生講陶淵明的「歸田園」。

省督學對於陶淵明的東西見得很少，統共就是念過「古文觀止」上他的一篇「五柳先生傳」，然而該死的欣魯，不講「五柳先生傳」，偏講什末「歸田園」，而且這「歸田園」按欣魯說又是一首什末詩，陶淵明會作詩末？這實在是省督學料不到的。

膠濟鐵路管理局招標承辦材料廣告

本局現擬標購左列材料如願投標者可至本局材料處採辦課領取標單照該單背面所印詳細章程塡具標函於左列所規定開標日期下午三時以前送到即於是時在本局當衆開標過期標函概作無效特此廣告

標號	材料名稱	開標日期	投標押款
特字二八八號	互叫選數電話及自動電話選數器等	七月十一日	六百元
特字二八九號	螺栓帶帽鉚釘等（圖說每份兩元）	七月八日	五百元
甲字二七二號	鑛質松香水	六月十日	二百元
甲字二七三號	柚木	六月十日	二百五十元
甲字二七一號	發報電鍵等	六月十九日	一百五十元
乙字二四五號	催乾油又漿白磁油漆片植物質松香水油泥茶膏	六月十二日	八十元
丙字一九八三號	手電燈及乾電池	五月三十日	廿五元
丙字一九七四號	絕緣棉布帶	六月三日	十元
丙字一九五零號	螺墊圈等五項	六月三日	十元
丙字一九八五號	油臭	六月三日	三十元
丙字一九七七號	乾電池鋼球抽承炭精刷等	六月四日	三十元
丙字一九八二號	內層亮漆地板亮漆	六月四日	五十元
丙字一九七三號	鋸條	六月六日	七十元
丙字一九八四號	電扇	六月十日	五元
丙字一九八一號	各色顏料	六月十一日	廿五元
丙字一九七八號	蓄電池膠木箱	六月十二日	三十元
丙字一九八零號	電壓電流表	六月十三日	五元
丙字一九六九號	鈦鐵	六月二十七日	三十五元
丙字一九七六號	客車暖氣橡皮管	七月四日	三十元

遺精勞　特效藥

久負盛名　卓著神功

法國　攝生靈　藥片

主治：有夢遺精　無夢滑泄　見色自洩　腎虧陽萎

功效：保腎固精　補血强身　隨服隨效　永遠斷根

特點：高貴成分　科學製造　絕無害質　不礙腸胃

△何以耗費不少代價　病患反而無效

別的病患均可對症發藥獨此症醫治之難醫家束手庸凡藥品其害無窮不藥旣非計醫之又屬徒然與其妄費金錢曷若早自爲計法國攝生靈片可以解決舉凡難題打破一切落伍療法不使金錢空擲不使病患失望任何衰弱疲困到於極步一經服用夜間便得良好熟眠神態怡然精神充足因決無慮睡眠失去寶貴精液也專治有夢遺精無夢遺精及每餘有患或久年不愈等症一瓶即效歐府優獎全球風行

上海經理　遠東隆華利行　本埠三大公司　五洲正威等各大藥房均售　青島金星大藥房　濟南神州大藥房　經理

價廉美味

購用者可由工廠直接送到

機器自造

各種滋養餅乾

各種滋養櫻花糖

各種滋養牛奶糖

各種西式糖菓

青島滋養軒製菓工廠　電話三三五二五號

中山路　總發賣處　滋養軒　電話二四八三號

牛奶部　青島牧場　電話二一七六號

復興後　第五期

（每星期二發刊）

◀來稿請寄小朋友編輯部▶

黃金時代的小朋友

大朋友曼漪

我們純樸的鄉村，連年受了天災人患的摧殘，已整個的宣告崩潰了！因而影響都市，飄搖不安，銀行倒閉，商業破產，直接間接的影響到大朋友身上，哭喪着臉子，患得患失，愁眉不展，感覺到生活的不安，資產的動搖！可是我們純潔的小朋友，好像是天之驕子，一泓秋水，不染纖塵，一方白璧，毫無瑕疵，活潑潑的無憂無慮，使我們這些大朋友們是如何的欣羨！如何的贊美！光陰是無情的，像流水般逝去；現在的小朋友，幾年後會變成大朋友；而現在的大朋友，更要變成衰老殘朽。如果祇圖享樂，不好好的求一點人生知識，和應世的技能，將來到風雨飄搖的社會裏，是難於駐足的。努力吧！小朋友們！勉勵現在的種因，將來會得美滿的結果。

鴉片烟的害處

西小二甲祁陸

有一個人，他吃鴉片，吃得很利害，後來越吃越利害，漸漸的臉上也黃了：弄得肉瘦血枯，像一個活鬼一股。

我想要是中國都這樣，中國那有不亡國呢!?希望我國大家剷除這種毒品：來挽救我們這睡獅的中國—

一個疑問

貴小三年級　趙明水

今日我和同學，背着書包上學的當兒，看見馬路旁邊的樹下，坐着一個面孔很骯髒的女乞丐，和兩個不滿十歲的小孩—女乞丐的兒女，正在那吃討來的乾糧，末了，因爲了一塊粗糠，竟使兩個小孩爭奪起來了：大一點的哥哥奪去了乾糧，小的妹妹大跳大哭起來，不住的嚷着：『媽呀！………餓；我餓：………叫哥哥給我一點吧！……餓……』

我看了這種情形之後，腦裏陡的起了一種疑問：同是一樣的人，爲什麼有的人住着高樓大廈，有的在下舖地，上蓋天的柳樹下：有的吃喝着美酒佳肴，有的竟連粗糠的乾糧也吃不飽，眞是叫我莫明其妙了！

日記一則

陳煥英

四月二十日星期二，早晨六時許有一位和我一班的同學，同我很好的，去約我上學，我正在家裏洗臉，忽聽外邊有人叫我，我立時就出來一看是找我的，我就回家拿着書包走啦，走到前海崖向東又一走，就到了棧橋公園了，向南逛逛到了迴瀾閣，又走到台階上一看，青山綠水，萬紫千紅，海水濤濤的觸，好似飛艇聲一般，我說眞好呀！「春宵一刻值千金」，應當及時行樂。向北一走，向東一拐，就快到校啦，進了校門，有七點多，立時就上兒班了，十二點散了學回家去吃午飯了。

寫給姐妹們的一封信

蘭小六年級王敏生作

諸位姐妹們，大家想，女子是處處都愛美的，什末塗脂粉啦，點紅唇啦，甚至穿衣服也要露出曲綫美來，裝飾得和妖精一般，自己覺得比天仙還要美，使男子看了陶醉，在我看來，這是一種無意識的舉動。大家單知塗脂粉美觀，而不知其害處，所以才把自然的，可愛的皮膚損壞，實在太可惜了。

常塗脂粉的人，假使隔一二天不塗粉，立刻臉就變成鉄青色，『這是什末原因呢？』大家一定這樣問，我不妨說出來，因爲脂粉裏面含有鉛質，面色所以成鐵青色。那便是粉中了鉛毒的緣故，同時面上生出許多面包，—我本人是有這種經驗的，平常也是最愛塗脂粉的，後來因在校時講『衛生』知道塗脂粉有害處，所以我從此便不塗脂粉啦！大家一定這樣想，『脂粉有害處就不用塗了嗎？』要是這樣的話，那末那些賣粉的商人賣給誰呢？他們又從那裏去發財呢？大家買粉時加一番注意，就可以知道粉中是否有鉛質。現在我告訴親愛的姐妹一個試驗方法：

將乾粉擦在厚紙上，薰以硫黃氣如有鉛質則立發黑色。這樣便可試驗出來。

親愛的姐妹們最好是不塗脂粉！

一片斷的日記

西小四乙　唐鴻林

五月十五日——星期三，晴

本日下午，當着夕陽快要落下去的時候，我們校裏的工友，便拿了銅鈴，叮鐺！叮鐺！的搖了十餘下子，全校同學都排好隊，又落了旗子，於是便一排一排的出校了。大隊出了門，有的轉了彎向北去，有的直向南走。我在街上走着，見街旁有一個乞丐，身上穿着襤褸的衣服，面黃肌瘦，口中不住的叫喊着說：『老爺太太們，可憐可憐我這無家可歸的人吧！』他一面叫喊着，一面又走到一個富翁大門口去了。『老太太們，給我一點東西吃吧！我有兩三天沒有吃飯了。』這個乞丐用力的靠着門口叫喊着，不多一會兒，從那富翁家裏，走出一個少婦來，對乞丐怒吼道：『你這不識時務的人，快滾蛋！』那乞丐哀求道：『太太這次給我一點東西吃吧！以後我再也不來要東西吃了。』這時正好又走出一個小女孩來，手中拿着一塊饅頭，少婦接過饅首來，對那乞丐說：『給你，以後不要來了。』於是他便走了，我也回家了。

鳥的自述

德蘭小六年級　金玉

我是一隻很美麗的黃麻雀，無論在那一個地方，人人皆喜歡我，不像烏鴉哥哥到什何地方叫人都討厭。有一天，我在一個大森林中，和許多小朋友做完遊戲，就分別歸家了。

飛的兩翼太疲乏了，幾乎展不起兩翼再來飛；見對面有一顆大槐樹，我這時非常歡喜，霎時間已飛在樹枝上，春風吹着樹枝，飄飄蕩蕩甚爲自在。

在這時忽聽着嗤……嗤……嗤的聲音，我飛過去，見是一個很美麗可愛的竹籠子。內裝着白水黃米，使我見了，口裏不住的流饞涎，因此我便大膽的進去吃，正在吃着高興之際，忽聽見拍打的一聲，把我黃米白水都漏沒了，見竹籠子已墜落於地，籠門也關牢了。這時吃了一驚；心中非常忐忑不甯！

又見一個小孩站立籠旁，這個當兒我才知受了小孩的騙，心中更覺不安，又想：「母親一定在家盼望着我，現在母親見我不回家，不知多麼着急呢？」但是悔之晚矣，我這時萬分着急，在籠裏掙扎起來，可是小孩一點警心都没有，他一概不管。

但是，他母親却是一位慈善的好人，他母親見我掙扎，便把我放了，我從此便也自由了。回家後並告訴同伴，勸他們不要爲貪一點食物，却弄得自已不自由。

農夫的辛苦

江蘇路小學尹世棟　八歲

農夫對我們是很有益的，他們都是靠著種穀菜度日，他們春初時在田裏播種，到夏天將雜草鋤去，致累得滿頭是汗，沒有一時一刻閒着的工夫，到了秋天，就把成熟的糧食割取，晒乾打落米粒，農夫所種的豆麥蔬菜等，他們都不肯吃，時常賣給我們吃，他們所吃的，都是腐劣不堪的，所穿的衣服也是破壞的。要是小朋友們不努力讀書，那裏對得起那些勞苦農夫呢？

甜蜜鄉遊記

蘭山路小學　張玉香

一天晚上，溫習完了功課，身體覺得很疲倦，就躺在床上，不知不覺的就入了夢鄉，恍惚之間就來到一個天然的園林，一池清水，被微風吹着，掀起縐紋似的波痕，池裏開着紅白的荷花。紅的好像濃裝的美人，白的好像素淡的仙女。襯着碧綠鮮嫩的葉子，益發嬌艷。池子內面幾條鰤魚，很活潑的游來游去，在池內兩旁，有數株垂柳，柔弱的枝條，嫋嫋娜娜的東擺西搖。一會兒几隻出巢的小鳥，飛上枝頭，奏他自由的清曲，咦！眞沒想到會有這麼一幅清美的圖畫。不覺得讚歎，正在想得出神的時間，無形中竟被一種的聲音驚醒，張眼一看，萬物皆空，那美麗的風景也不見了，原來是一場夢。而這美靜無比的天然景緻，究竟在什麼地方呢？也莫明其妙。

笨貓

江蘇路小學二年級　尹世棟　七歲

有一天，我看見一隻笨貓。在我的院子裏爬來爬去。那笨貓看見一隻小麻雀，在一顆樹上吱吱叫，那笨貓聽見了，抬頭向樹上一看，看見了許多小麻雀，在樹上跳來跳去。那笨貓就爬上樹去捉，在樹上撲地一跳，嚇得那些麻雀都亂飛。那笨貓捉不住小鳥。就在樹上等着。後來，又來了一大羣小鳥。又叫他嚇跑了。他還是捉不到他。他就跳下樹來餓着肚子，回去了。

小郵箱

何坪 鄭福琴 兩位小朋友：

抱歉得很！您們投來寶貴的稿子，竟不翼飛去！以致不能如期刊登，可否請您們再作一份呢!?

您的大朋友曼漪上

上海佛慈大藥廠改良國藥之大成功！

國產藥物之科學化

根據五千年來先醫實驗之歷史的權威
應用二十世紀最新發達之科學的方法

△改良草根木皮之國產藥材。創製雪精玉液之西式藥品▽

婦科　暖宮催孕　調經補血　**佛慈當歸素**

當歸爲婦科特效良藥，歷代名醫，莫不奉爲至寶，西歷一八九九年，德國婦科專家希爾特博士，曾將中國當歸提精實驗，驚爲世界特效唯一聖藥，其藥理的作用，甚合現代科學的醫理，晚近泰西醫界公認當歸素爲婦科調經特效藥，因之我國西醫亦多賞用，本廠首倡應用科學，改良國藥之新運動，特製佛慈當歸素，爲中國醫藥史上開一新紀元，佛慈當歸素，係選擇國產地道藥材當歸，應用眞空蒸溜器，依科學的方法，提取精華調製成功者，其效力較諸舊式泡製之飲片丸散，確有殊勝之功能。

▲專治　婦人月經不調，氣血虛弱，經來疼痛，停經閉經，或先或後，或一月不至，或一月數至，以及赤白帶下，小腹冷痛，面黃肌瘦，唇燥口乾，久婚不孕，子宮冷不妊，每月服之特效。佛慈當歸素定價大瓶二元小瓶一元，詳細說明函索即寄，各埠大藥房經售。

兒科　安全特效　保赤良方　**慈佛保嬰丹**

保嬰丹係我國歷代太醫院實驗之靈方，爲醫治小兒百病之最安全最靈驗之特效劑，主要成分，爲牛黃，神麴（活性酵母與乳酸菌）大黃，蟬蛻，川貝，防風，白茯苓等國產地道藥材，應用科學方法，分別提煉其精華，復經嚴密之動物試驗，及中西兒科專門醫院之臨床實驗後，方敢問世，其審慎與鄭重周至，凡爲父母謀嬰兒之幸福者，請安心服用，殆非一般西洋峻劑服後糞便見綠色可比。

▲專治　小兒身體虛弱，營養障礙，急慢驚風，吐乳，腹痛，傷風，泄瀉，糞便不利，大便祕結，乳食不進，消化不良，脾胃不和，以及一切腸胃疾患，惡寒發熱，面黃肌瘦，夜不安眠，咳嗽，痰盛，溫疹，異常病除。佛慈牌保嬰丹每瓶定價六角，詳細說明書函索即寄，各埠藥房均售。

中風醫治及預防法

▲頭暈耳鳴手足痲木中風之先兆
▲肥人老人飲酒人須預防中風

中風（即腦溢血）之原因，係因腦血管之破裂，以致血液外溢，壓迫其附近腦部神經而發生之症狀也。凡人年逾五旬，多有中風之疾，蓋人之血管，常久使用，則失其生理的彈力。及潤澤性，而致硬化脆弱，故老人之血管易破裂，譬如橡皮一入體內，多使血管硬化破裂，飲酒者之易於中風，職是故也。

蓋（肥人多中風。）爲我國醫學上之一大警語，而凡有頭暈，耳鳴，手足，視力衰弱，失眠，背部浮腫等，皆爲中風之先兆，亦有預告無何時中風者，將發中風之先兆，忽然於談笑遊樂之際，突然倒地，血管破裂，而昏死者，亦不少，腦血管破裂，或半身不遂，不得救治，雖倖免一死，口眼歪斜，「海藻晶」係根據我國太醫院祕傳丹方，改良調製，應用新醫理學者誠有軟化血管而降低血壓之偉大藥物，經中醫試驗，其效力較諸局方及活絡丹，人參再造丸，及最近西藥之血管製劑等，奏效迅速，確有殊勝之功能。（海藻晶）專治中風（腦溢血），口眼歪斜，言語不清，動脈硬化，狹心症，骨痛，半身不遂等症，有不可思議之神效，惟近今市上發現一種預防中風丸，其藥理如何，醫治效能如何，概未見詳細說明，此或係古方丸藥之改頭換面，是否能預防中風，尚屬疑問，幸各界注意，本廠之海藻晶，係經臨床實驗，確認爲能減低血壓，預防中風，前國民政府委員柏文蔚先生曾來本廠檢查血壓，其初爲二百十度，服海藻晶二料，降至一百六十度，又有總巡捕房之王曾文先生血壓高至二百二十度，服海藻晶一料，降至一百五十度，此海藻晶足以減低血壓預防中風之明證也。

蓋血壓高者，有中風之危險，血壓者，因血液之循環力與血管壁互相摩擦以發生之力也，須常檢查血壓，倘可服藥預防。凡肥人，老人，飲酒人，及身長細手足瘦痛，頭髮早禿，前額露出血管，頸脈顯動等人，其血壓常高，例如胡漢民先生自述血壓高一百八十度是也。今佛慈藥廠特備最新發明「水銀血壓針量機」，在上海西藏路三十九號發行所每日下午二時至四時歡迎各界檢查血壓，以資預防中風，共登壽域。（檢查血壓完全服務不取分文）

佛光牌　改良國藥　**海藻晶**　每瓶（服六天）定價三元　每料（二瓶）大洋六元

滋補　造血強精　特效靈藥　**佛慈腎氣丸**

腎氣丸係我國醫聖張仲景先生之特選靈方，具有歧黃以來五千年先醫臨床實驗之歷史的根據，其立方之微妙，效力之確實，爲古今幾千萬億國人所試驗證明之身體衰弱者服之，有萬益而無一害之特效聖藥，具有增進副腎及生殖腺內分泌刺激素Hormone之作用，使人維持及回復其青春時代腎氣之功用，誠有史以來超越中西之理想的補腎強壯劑也。腎氣丸係應用最新科學之器械及技術，由八味國產藥物，抽其有效成分而調製者，故絕無樹脂及纖維等無用物質摻雜在內。復經嚴密之動物試驗及臨床實驗後，方始出品。其藥效之精良，誠爲我國醫藥界開一新紀元。

▲專治　男女腎氣虛弱，眞水不足，內分泌機能衰弱，性慾減退，早泄遺精，精血枯竭，陽萎無力，四肢浮腫，頭暈目眩，發育不全，自汗盜汗，消渴（糖尿病）腰背酸痛，手足厥冷，小腹不利，婦女血虛無子，宮冷不妊，貧血虛損，產後身弱，婦女煩熱，不得安眠，病後腦力減退，有不可思議之特效。

注意　能治諸病，係國醫應用各科古方丸散，應有盡有，均係提精製造，其效力確實，服用便利，詳細目錄附郵一分函索即奉。

經售處　神州 新民 共和 長春堂　膠東 漢成 惠東 大中華　金星 漢美 膠濟 華豐氏　各大中西藥房

各地均有代售

華商佛慈大藥廠有限公司發行
青島李村路三十二號
分行

華德醫院啓事

本院近以診務忙碌添設病室聘請本市名醫別爾格滿博士主持醫務。別氏在本市行醫有年活人無算其醫術高明心田慈善婦孺咸知中國醫師方面則有自同濟大學聘來富有學識經驗之朱李兩人常川駐院李氏在本院已任職三年餘對於本地病情尤有深切之研究與閱歷最近更由德國及瑞士等國聘得高考最優之看護服侍病人其經驗豐富看護周到更非尋常者可比擬再者本院地處幽靜之區空氣清新四周林園寬壙花本茂盛至於病房設備之完美整潔尤合乎療養之原則希本市病家注意及之幸甚

門診時間：每日上午九時至十一時下午三時至五時　急症隨到隨診星期及例假停診
診治科目：內外科耳目喉鼻科皮膚花柳科產婦科小兒科戒烟科等
取費價目：門診普通大洋一毛藥資在外住院詳章請至本院參閱
醫務長：別爾格滿博士
醫師：李炳先　朱虎蔚
看護：賈姑娘　梅姑娘
院址：武定路二十七號　電話：四六八八號

◎價廉味美◎　迎賓館牌香煙　一聲雷牌香煙　中國山東烟公司出品　地址大港一路　電話三三二一

協泰皮箱廠　本廠自造各式真牛皮箱　閨閣助粧禮箱　零躉批發　地址青島海泊路

嶗山大飯店　嶗山，柳樹台上　規模最大，設備最新，風景最美，定價最廉四十餘房間，凡花園，球場，游泳池，兒童遊戲場，電話，冷熱自來水，新式浴室，廣大結婚禮堂俱備。避暑，遊歷，結婚，度蜜月，療養咸宜，冷熱飲品，經濟西餐每客一元，客多早定代辦嶗山電報，電話，郵政事宜，經理嶗山房地產交易，電話五四四四號轉三十號

福順泰　洋廣雜貨　應時用品　彩鳳羨青　化妝香品　◁中山路五十六號▷　（電話三七一二）（五七〇四）

人參鹿茸戒煙丸　此丸專戒嗎啡金丹鴉片海洛英等癮，藥性和平，不寒不熱，不乾燥，用服此丸准保不誤工作，不覺絲毫痛苦，自然戒除，奏會蒙省會公安局化驗註册，本市社會局許可，行銷證明，無毒，堪稱羅毒之寶，茂成癮同胞盍興乎來，服法另有詳單　總發處濟南城內芙蓉街公記號　分號濰縣東關下河街路東面　青島冠縣路正明電業內　衛生堂

止嗽化痰　枇杷膏　此膏專治時疫咳嗽喘急，痰熱肺邪，肺損等症，不論遠年近日，七十二癆，男女老幼，均可主治，實爲咳嗽癆傷之止嗽化痰之第一聖藥，也如蒙試服方知所言不謬也，用法另有詳單　總發處濟南城內芙蓉街公記號　分號濰縣東關下河街路東面　青島冠縣路正明電業內　衛生堂

歡迎舞賓　敬啓者本場開設青島，市場三路，歷有年所，特聘美麗，舞女數十人，伴客跳舞，招待週到，舞藝嫻熟，任客選擇，包管滿意，星期六星期日兩天晝間跳舞每次購票一張一毛晚間票價照常二毛倣號由大連特聘跳舞教師二位來青教授跳舞如願學者無任歡迎

市場三路十五號　招遠路拐角　斯達跳舞場主人謹啓　電話二四四八號

保治牙痛　敬啓者敝人專攻牙科，業經七載，對於一切牙痛，無不藥到痛去，鑲補金磁牙齒，手術尤能純熟，如蒙賜顧，包能滿意，恐未週知特此廣告，注意虫牙，火牙，牙疳，牙瘻等症，經治不愈，分文不取　牙醫生管北海啓　青島大窰溝陽穀路　新門牌七十三號　舊三十八號

汽車行一覽表

行名	電話	行址
永泰和	二〇七三　二六四四　二五七四	湖北路十二號
公德和記	四三〇二	肥城路五十四

膠澳醫院廣告　敬啓者本院開設十有餘載頗蒙中外各界所贊許今爲患者便利起見特遷至中山路共和藥房內並新購醫療器械添設病室收費格外從廉新法戒烟限期斷根毫無痛苦並注射各種藥針

專治科目　內外科　花柳皮膚科　產婦科　小兒科　眼科　耳鼻喉科
診病時間　每日上午九時至十二時　下午三時至六時　急症隨到隨診
收費簡章　門診暫不收費出診五元夜間加倍
院址：中山路共和藥房內　電話三〇三五

大仁堂 立愈久淋

白濁丸

完全保好 證明無效 一准退洋

敝號治淋神藥服之非常簡單愈淋非常速快無論新久白濁下淋尿後淋傷腎虛老淋常年不斷用過千方百藥不好洗療注射無效此丸只用一盒立愈奇方奇藥與市上各種成年藥確有所不同男婦淋病完全包愈小盒二元大盒四元

大仁堂 婦女

破血丹

病凡婦女血水不見之病千方百藥治不好此丹只用一付其病立下重者三付 血水元氣不傷百試百驗每付三元

此藥專治婦女經閉不通數月不見腹中積病左條右塊血聚成癖肚大成形血蟲痨症鬼邪神病殊死腹內不下一切雜疾隱三付百病化為

消毒大王一掃丸

此丸效力非常之大凡是男女染毒之症發生軟硬下疳腫痛毒串骨筋痛老毒不清淤毒不淨皮膚療治一切新舊毒症遍治不好打針無效即服此丸其毒立從二便消出一掃清完永遠除根每盒二元另有詳章此藥北京各界馳名實有特別效驗

調經止帶丸

肚痛赤白帶下之症一盒保好常服延年

一盒保好無效退洋婦女白帶久而最傷元氣月經因之不調百病因之而生面黃肌瘦飲食無味有時燒冷腰腿酸痛頭暈 每服四角每盒二元服法另有詳單

北京 張氏保肺丸

一切風寒咳嗽等症服此一付立効三付斷根每服大洋一角

潤肺化痰定喘止嗽寬胸順氣立見神効不論男婦老幼年深日久勞傷咳嗽吐痰代血夜不安眠咳嗽不止

調經養血

保眞丹

婦女常服永保平安安胎種子坤中之寶

專治婦女經血不調月經前經後錯經期腹痛血色不正病塊崩漏白帶下寒流白肚腿疼兩脅發脹腰脹墜痛腰腹腸膨脹嘔吐噁心食涼流血成病左條右塊氣短神虛頭暈頭痛四肢酸軟咳嗽痰喘氣血兩虧午後發燒作冷面黃肌瘦不思飲食日輕夜重自汗盜汗身體素弱胎前產後失調作病或姑娘經閉乾血痨症服此丸立服立效一切新舊經血不調百病皆治藥到病除常服此丸調經養血滋陰補虛安胎種子最稱女界實丹服法另有詳單每付三角零打一元六角一打三元外埠函購加郵二角

開竅耳聾丸

不論男婦老少遠年今日耳聾耳底耳痔耳內蟬鳴有風聲樹聲或因幼小耳底舊根或因槍炮驚傷或因腎虛病後失調一切耳竅不通不靈之病用遍中外各藥不好只用一小料一元二全料四元

濟南小緯六路北口大仁堂路西

心胃氣疼丸

不論何種心肝胃痛氣疼腦疼肚疼反胃吐酸胸膈飽脹痛食入即吐積滯痞塊等症多年老病服用此丸解鬱舒肝寬胸順氣痛疼立止凡由肌飽或急氣多得之病三付准好每付二角一盒六付一元

青島分銷處 太和春…金鄉路 萬春堂…高密路 福海藥房…黃島路 德豐永…博山路

各縣代售 坊子…豐記藥房 青州…中西藥房 濰川…益華號 周村…美華鑫

大仁堂藥房 分銷處 濟南小緯六路

烟台分銷處…福記銀樓 濟南門大街 外埠函購加郵二角寄信濟南大仁堂 博山慶雲鞋莊稅務街 濰縣濟生堂東關瓜地市街

上海明星鞋室

總號青島海泊路 分號中山路中市

式樣新異首推獨一

本號為擴充營業計特於中山路設立分號凡在總分號購鞋者如有不合時兩處均可掉換此啟

壽康醫院

敬啟者敝院病室清雅X光線愛克司光線看透週到熱太陽燈透熱機電療器等一切設備無不完全附設戒毒專科專戒鴉片海洛因等癮成績優良毫無痛苦早為各界所共知擅治肺癆肺炎白喉猩紅熱諸症並分設於小鮑島以謀患者就診之便利

（設置科目）外科內科眼科耳鼻咽喉科皮花科小兒科婦產科電療科X光線科戒毒科

（門診時間）此日上午八時至十二時下午二時至六時星期日下午停診急症不在此例出診隨請隨到

（診療價目）一切價目取價低廉住院每日由二元五角至八元服藥飯費在內出診市內五元市外及深夜酌加掛號費免收

分診所 院長丁介眉 副院長劉菊村 產科女醫師孫韜 院址湖北路東首四號電話五二三二 診療時間上午十時至十二時下午四時至六時急症不限 地址小鮑島泰山路三十七號借用電話五〇〇八

阿波共同汽船出帆廣告

大連直行威海衛芝罘行 ▲早隆丸 五月二十九日入三十日開 共同會社啟

大連汽船輪船出帆廣告

代理客票售票處長安路五十號電話二六二四

▲大連行
▲奉天丸 五月廿九日正午入後五時出
▲青島丸 六月一日正午入後五時出
▲大連丸 五月廿六日正午入後五時出

▲上海行
▲青島丸 五月廿八日午前七時入正午出
▲大連丸 五月三十日午前七時入正午出
▲奉天丸 五月廿八日午前七時入正午出

大連汽船會社啟 電話 二七二七（出口部） 二一三六（船舶部） 二五六三（出口部）

鳴謝產婆遠藤女士

拙荊於三月五日生產，發生難產。當延請產婆王夫人遠藤女士調護一切，經遠藤女士診視後，即認清係屬倒產。鄙人聞後，驚慌失措，幸蒙遠藤女士靜心調劑，施用手術，得安然產生一女，母女均告平安，皆遠藤女士技藝高明所賜也。功同再生，感激莫名，特登報鳴謝，併以介紹延聘接生者所問津焉，遠藤女士現寓廣西路六十一號三樓，電話四七五九號。

觀海二路九號王子衡啟

建美繪圖事務所

工程師張福堂

設計繪圖建築各式大小樓房上下水道監工估價設計玲瓏繪圖迅速定期不誤監工勤勞認眞估價公道以及買賣房產登記過戶若有惠顧無任歡迎

住址 熱河路三十九號 借用電話五二〇一號

光華美術製版社

電話五九一五

青島李村路十四號

啟新洋灰

愛國同胞 提倡國貨

商標

馬牌洋灰是中國頭一家洋灰成色優良堅固耐久各界早有定評現在大家提倡國貨本公司為歡迎顧客起見特別廉價 光顧諸君請至下開各處接洽

青島分銷處 館陶路廿三號 同源公 電話四一五八 中山路廿七號 義和祥 電話二二一一 荷澤三路三號 祥泰號 電話四八七四

吉房招租

湛山避暑房屋 市內住宅房屋 大小俱全 手續簡便 里衙出租房屋 大港倉庫房屋 隨意選租 價格公道

美商中華平安公司 蒙陰路五號 電話五零六二號

本公司兼辦水火保險 三井水火保險公司廣告

啟者本公司在中國各大商埠辦理保險已有多年久為紳商所信用茲為便利營業起見凡有華人保險一切交易特重託（泉記眼房）代理保費格外從廉設有不測賠款迅速如蒙賜顧請直接與（泉記眼房）閣銘泉君接洽可也 泉記眼房現寓邱縣路三號宜生太內或用電話通知均可 電話四三五三

上海飯店

本飯店精製西洋大菜開幕迄茲瞬將數載多承各界贊許惠顧殊為感謝現因時屆夏令尤宜注重衛生故本飯店不惜重資新建寬大廚房刷新餐室並加聘著名庖手烹調精美合味較前尤為道地以答諸君之雅意承蒙惠顧特別歡迎

湖南路（中山路）三十五號 電話五九〇二號

派力馬美容室

新由上海運到最新式美國機器電氣燙髮保證一年祇收大洋六元並水燙鉗燙等式樣美觀價目低廉如蒙駕臨特別歡迎

地址湖南路三十五號上海飯店內 電話五九零二號

洪興德綢緞皮貨店

電話 二四五九 四七八六

物品之高超，為同業之冠，定價之低廉，為他家所不及，

新到大批最合潮流的夏季男女衣料！

各界仕女欲買，最經濟最摩登的，衣料請到這裏來！

地址：青島海泊路七十七號

相士王國華啟事

即前數年相驚寰球之鴻犬童

啟者本相士自設硯以來，幸蒙各界士女光榮，不嫌相法愚劣，住處僻漏，爭前惠相，固是感激不盡，惟所惜者，余溯來經驗雖富，精神略減，每日閱相，以七八位為度，多則氣力不加，惟恐相談不精，故不再候，因之近數月中，偕伴前來問津者，人數稍多，輒致向隅，日後諸君如有疑難不決之事，欲到敝廬談命者，無論看相批八字，最好一人自來，二三位尚可，若夫五位六位全來，各委細談，雖係惠我美意，答應不及，兩感不便特此謹啟，尚希各界士女，原諒是幸

先談已往件件不差 未來方驗 直將吉凶隱情說破 方知趨避 妻財子祿逐一指明 令人滿意

潤例，談對心事，任君如意贈送即可，多少概不計較 相命時間，由早九點鐘起，至晚九點鐘止，風雨無阻

設硯地址 芝罘路，四方路轉角，即三江會館對面，駿業里，二層樓十三號

青島市政府購辦委員會通告第二一一號

關於本會現擬招商標辦工務局請建築太平角山海二公園風景亭各商有願承辦者，可自本年五月廿二日起，每日於上午九時至十二時，逕來本會，領取標單及說明書及圖樣等件，詳為閱覽，即將該項價格切實估計，填註標單，以便投標。此項標函統限於五月二十八日下午二時封固投遞本會，即時當眾開標。過期標函，概作無效。特此通告。本案投標保證金四十元圖費保證金二元

中華民國二十四年五月二十一日

完全華資經營 純粹國貨原料 風行卅載 遠銷國外

為國貨啤酒中之始創老牌

五星啤酒

北平玉泉山水精製，清冽芳醇，品質精美，能益氣暢胃為健體唯一飲品也、

▲贈品 凡購酒一箱贈送毛巾三條又優待券一張多購多贈

優待券辦法 本券連同本酒瓶蓋四十八個可得向本經理處兌換大洋三角若無優待券而獨有瓶蓋者及獨有優待券而無瓶蓋者一概不准兌換務希注意為荷

本券自四月一日起至十月底止

青島總經理 泰康公司 河北路一五號 電話四二零三 慎德成號 中山路 電話三七二一

本市各海味南貨店洋酒食物店及酒樓菜館均有出售

烟台啤酒

純粹唯一國貨

「三光牌」「雙頭鳥牌」

中國醴泉啤酒公司出品

青島經理 同源公

地址 館陶路四十七號

電話 四一五八

飲航空牌 國貨汽水 提神壯氣 消暑妙品